盛京時報

陰曆甲戌十二月二十日
昭和十年一月廿四日
西曆一千九百三十五年

本報價目 本埠每份每月一圓一角(國幣) 外埠郵費在內每份每月一圓三角(國幣) 零售每份五分(國幣) 廣告刊費五號字每行十三字一日一圓(國幣)長期另議
發行人 染谷保藏 編輯人 菊池貞二 印刷人 東光明
發行所 奉天鐵田町九番地 盛京時報社

論説

北鐵交涉之成立 (傲霜庵)

北鐵出售細目交涉。在日外務省由東鄉、卡滋羅夫斯基兩代表磋商。自二十一日午後七時起。直至深夜午前一時半。(二十二日)彼此意見。完全一致。於是兩代表異常滿意。乃命以香檳酒舉觴慶祝而散。蓋以誌紀念也。

按此項售路交涉。自前年六月二十六日第一次滿日俄三國開始交涉以來。需時一年七個月。彼此交涉。共達四十次之多。始告美滿解決！三國代表。在此悠久歲月中。爲顧全和平大局計。打破種種困難。忍耐努力。設法進行。竟爾贏得最後之成功。各代表委曲求全之孤詣苦心。値得感謝。而此種成功。尤足爲三國前途。額手稱慶。

試由蘇俄方面觀之。在過去一年七個月中。利用一條銹鐵。(北鐵)從中宣傳。製造「日俄衝突」之一種險惡空氣。然後利用此種空氣。使美國承認蘇俄與之復交。更使國聯恭邀入盟。皆無非利用一條銹鐵。發揮外交手腕之所致。夫在帝制時代。利用此路。席捲滿洲。及形勢漸非。一旦出售。亦無所不用其極。可謂蘇俄此項外交手腕。極盡利用廢物之能事！故蘇俄入國聯之日。吾竊以爲售路交涉之成立。爲期不遠。今果成立矣。蓋今日之北鐵。不啻吸盡滋味後之殘滓。會幾何時。今又將此項殘滓。比較的高價出售。則非蘇俄外交之一大成功而何？由一面觀之。僅僅一條鐵路。其價値之貴。天下罕有如此者矣。

惟在滿日方面。亦不妨謂爲成功也。即日由此項交涉之成立。不但承認滿洲國。並且將離間滿日俄之種種惡宣傳。一掃而盡。足以使極東和平。益臻鞏固。尤其是幸災樂禍。切望日俄開戰之中國黨人。至是廢然而返。或放棄狡爲忌退之劣態度。亦未可知。果爾。則還可算是一種收穫！

世界和平之觀測

英國首相麥克唐納。當新年廣播演說。評衡國際形勢。灑陳本年種種樂觀的理由。謂今年將爲歐局和平闢一新紀元。

據麥首相觀察。「和約締結後。和平之神廟。香火冷落。殿前惟一明燈。惟國聯而已。然此明燈。忽明忽暗。時有熄滅之虞。今則吾人乃獲睹此和平殿前之明燈。重放光明。且較前愈增光芒矣！」

原來英國是一坐破廟的守僧。所以廟之盛衰。直接影響自身休戚。乃作種種宣傳。以冀其繁榮。理所當然。不足爲怪。惟在事實上。一坐破廟。與世界和平。沒什麼關係。如今世界各國。整軍經武。絕無止境。盡人所知。是時和平殿前之明燈。若果重放光明。則是不過粉飾太平之一種勉强的現象耳。

語云。聖人不死。大盜不止。僅恃和平之神廟。與殿前燈火。自欺欺人。偷安渡過。一面希望眞正和平之出現。不亦戛戛乎難哉。

南京禁止燙髮

辛亥革命之餘波。曾及男子頭上。今則黨國新生活運動。流行一時。而蹦登女子頭上之厄運至！

南京新生活運動促進會。此次請各機關嚴飭所屬。禁止燙髮。並取締理髮處所用燙髮器具。夫燙髮由達官鉅公的太太或姨太太們發祥流行。而所謂「新生活運動」。似擁護上流特權。不准一般倣效。緣達官鉅公的太太或姨太太們。絕不受影響。猶如達官鉅公們之逍遙於禁煙法外而已。

所謂新生活運動。乃如此歟。

廢年云乎哉

北平通信云。臘八已過。年關在即。市中爆竹聲喧。

舊都居民。已準備過廢年。

可知不但過廢年。且有準備。更有炸炮。至「廢」的氣象。則一點也沒有！大過而特過。大祝而特祝。直是廢年之又廢止耳。

波伊邊境爭執

國聯決定會外商談

艾登提議移交國際法庭裁判 由報告員意代表徵兩國同意

日內瓦凱云、國聯行政院今日開會時、英代表艾登提議將波斯與伊拉克兩國間之界線爭執、移交海牙國際法庭裁判、繼討論片刻、乃決議報告員阿洛錫、應商得兩國代表對此議之同意、

又訊、國聯會行政院今晨舉行公開會議、繼續討論伊拉克與伊蘭(即波斯新名)兩國界爭執問題、

當由伊蘭外長加才米說明該國主張、特別指出一八四八年、(歐才隆條約、暨一九一三年君士但丁條約(土耳其與伊蘭所訂立是時伊拉克尙歸土耳其所有)所訂界線、互相差異之處、並堅決要求回復一九一三年以前原狀、謂伊蘭對於却德賴拉勃河之主權、當以河心爲界、以言一九一三年條約、因未經合法批准手續、自不能承認其有效、至伊拉克所稱各節、實非確當(按伊拉克國謂條約、中並未載有條欵特別聲明條約、當與關係國憲法相符合)、否則伊拉克在却德賴拉勃河享有完全主權、其對於伊蘭兵艦航行河中者、亦有權加以管理、此非伊蘭所能接受、即欲以法理、爲口實而遷就伊拉克之所主張、亦非伊蘭所能接受、然則巳梭拉港、(在却德賴拉勃河上屬伊拉克)、當局頒布片面規例、以管理航務、自非伊蘭所願服從云云、

蘇聯外交委員李維諾夫繼起發言謂、蘇聯對於此項爭執、除公平解決而外、別無願望、英國掌璽大臣艾登主張、向國際常設法院徵求意見、

最後行政院主席土耳其外長魯舒第要求伊拉克伊蘭兩國代表、與報告員、即意大利代表阿洛亞西相接洽、一般人預料報告書、可在短時期內提付行政院審查、

英報舘主人遺産 捐充社會善擧

總額證明一百八十餘萬鎊

倫敦訊云、著名報舘主人李台爾勳爵之遺産、今日已證明其總數爲一百八十三萬九千鎊、應納之稅、約七十八萬四千〇廿一鎊、遺囑以巨金捐充慈善用途、而對於社會著名男婦與舊職員、均有所贈、歐戰時任首相之喬治氏、與英國政界名人邱吉爾氏、均各獲贈千鎊、又查其遺囑、以遺産剩餘三之一、充新聞出版基金、另三之一、助皇家自由醫院、六之一充印刷工養老基金、餘六之二由某某兩機關均分、

英國飛船四艘 飛往新加坡

倫敦訊云、駐紮新加坡之二〇五號飛船隊飛船四艘、在此間重行裝配完竣、於本日由本勃洛克船塢出發、飛往八千英哩外之新加坡海軍根據地、其駕駛船員原係一〇二號飛船隊之船員、由藍亞夫隊長統率、海外航空艦隊之由英國空軍配置者、以此爲第一次、聞將在意大利那波利港停留四天、在巴勃停留兩天、在印度加拉基城停留五天、然後飛過印度、至一千五百五十英哩外之希達爾地方、中途並須停留、繫纜於各處河川、

國際記者團抵黎川

【南昌二十二日電】南城電話、國際記者團二十一日晨九時、赴黎川參觀、

蘇聯遠東地方近年建設情形 (下)

耕田之質的改造、收穫亦行提高、一九三三年、每公頃平均收來七生特納爾、一九三四年、增至七生特納爾又點九、許多集產農民獲得豐美收穫、遠東集產農民、信然的走向富裕生活之途、

本地方國民經濟之發展、人民之激增、乃使文化之提高、同時並進、各地施行普遍的義務教育及七年教育、進行剷除文盲及少識字人之工作、幼稚園之教育亦有大開展、

一九三二年、國民教育之地方預算、共二千五百五十萬魯布、一九三四年七千零五十萬魯布、革命前、遠東地方共有中學校三十四、現有三百三十三、學校已經深入各內地與邊荒、如楚可觀省、十月革命前僅有學校三所、現有三十九所學生一千五百五十、有宿舍之學校、計十七所、單只一九三四年、共教成一千六百五十名楚可次成年人識字、該地有流動電影院數個、俱樂部數處、堪察加洲柯略克省之學校、有學生一千八百、

本地方有師範學校兩處、專培養北方民族學校之教員、聞柯略克語上課之學校計有三百餘、其中有柯略克學生二萬六千七百名、

勞動者之醫藥設備亦有甚大進步、自一九三〇年至一九三四年、病榻增兩倍、村中之醫務處增兩倍半、施診所增兩倍、一九一三年、本地方有醫生一百零六、一九三〇年、四百三十、現在有一千餘、並大規模進行療養院之建設、一九一三年之衛生費計爲一千八百五十萬魯布、一九三四年增至七千四百五十萬魯布、

第二期五年計劃之建設大綱完成後、將使遠東地方之面目根本一改、實現數種新的生產開發、未曾爲人觸手之天富、且加爾阿木爾鐵路、第二條烏蘇里鐵路及其他鐵路與瀛東道之建設、新碼頭之修築以及奧安布列 保礦五金 工廠之設立、此乃均使遠東地方愈益走向前去云、(完)

波蘭參院通過新憲法草案

上西列齊自治制度告危

華沙訊云、波蘭參議院、頃以七十四票對三十四票之多數、最後通過新憲法草案、此新憲法中最重要之一端、即憲法中已不復有「波蘭共和國」之名稱、僅書「波蘭國」而已、比例代議制度、已完全取銷、至於新選擧法、則不列入憲法之內、當俟以後另行提出通過、新憲法中對於公民一般權利、仍予維持、惟一部分加以限制、此外反對黨議員所尤感不安者、則爲關於上西列齊之自治制度、蓋按照新憲法、僅經國務會議決定、即可將上西列齊自治制度、加以變更、或根本取銷也、此項新憲法草案、在參院通過後、從下星期起、即將在衆議院提出討論、衆院僅須過半數、即可通過、該憲法草案、(按上西列齊省原屬德國、歐戰後、一部份畫歸波蘭)

又訊、波蘭參院、昨夜經過十二小時之辯論、始以七十四票對三十四票、將憲法修正案通過、此修正案、又將統權力擴大、此案現交衆院表決、以期新憲法得於本月底實行、昨夜參院之重要會議、全體閣員一致出席、此案初稿、於一九三一年提出、現已大加修正、國聯選擧法修改尤多、廢止比例選擧制一事、曾使德國及其他少數民族大起抗議云、

柏林⇄上海 德謀直航航路

各國力謀對付策 不日將在海牙集議

海牙訊云　英德法荷主要航空公司、因德國龍沙公司、謀取道印度、設立柏林至上海之直接航空業務、不日將集議於此、開此會目的、志在避免無謂之競爭、龍沙公司一俟德政府核准其計畫後、即擬作試驗飛行、其航程長一萬四千公里、將假道希臘印度、

倫敦訊云　德國龍沙公司議與辦柏林直達上海之航空業務、聞尙未商諸英當局、此項新事業、經過英國土地甚多、英國當然顧德公司就商之也、

北方大力星座中出現新星之研究

曾於耶穌降生時出現一次

南京訊云、去年十二月中旬、英業餘天文家布冷仙斯發見北方大力星座中、出現一新星、據中央天文研究所息、該星實即武仙座新星、乃民國九年以來肉眼得見之唯一新星、乃屬於變星之一種、此次發現之新星即聖經所稱之伯利恆星、曾於耶穌降生時出現一次、其位置約在織女星西北十度、該星光度現已逐漸低減、

本日三大張

股東定期會通告

股東先生台鑒敬啓者案查本公司定章股東定期會每年一次於本公司全年賬目結算後行之茲屆二十三年度決算告終定於二十四年二月二十三日(即夏曆正月二十日)午前十點在大連分公司開全體定期股東會屆期務祈蒞會是幸特此通告敬祈週知

中華民國二十四年一月十八日

煙台政記輪船股份有限總公司 董事會謹啓

聲明担保字據作廢

敬啓者在民國十年間開設永和號福記自開幕及改組後歷以圖章担保貸款等等事項非止一宗因之本號蒙受損害至深且鉅恐常此以往對於營業不無影響本號有鑒及此遂於民國十七八九年間將一切負責担保貸款事項分別理清至民國十四年改組爲本號凡經本號應聲作保及負有責任字據等情事遠年湮無暇殄稽自登報之日起無論鉅細擧凡以前持蓋有永和號及永和號福記圖章之證件及保條等據概作無效嗣後關於本號重要事件或出具保證事宜須經總副經理署名簽章並蓋有本號圖章始生效力否則決不負責事關責任理應登諸報端恐未週知特此聲明 奉天省鼓樓南于石橋胡同

永和號福記經理 賈海臣謹啓

聲明作廢

啓者茲有瀋陽南滿站中國銀行開出站字第八十一號呂振庭抬頭天津中國銀行照付計洋五仟元滙票一紙發生刑事問題因向該行聲明負完全責任請求作廢外嗣後該票無論落於何人之手概作廢紙特此登報聲明

大連常盤町四十四番地 慶裕號謹啓

緊要聲明

逕啓者鄙家嚴郭瀛洲字仙橋與子郭振邦顏邦本邦寧於九一八事變後將自置房照及地照一切重要契紙均送交奉天花旗銀行保存製給保險單據一紙茲因家嚴仙橋翁罹患精神疾症鄙人邦振爲整頓家務起見赴奉提取保險單以便應用惟比項保險單不悉放於何處遍覓無存恐有丟失之虞設或貴銀行職員見持單領取所存保管地照者望勿交付非有郭仙橋及子邦振邦寧親自領取有效假若被他人取出時無論落於何國人之手見以上所述之人名及堂名借欵或抵押私刻圖章者概作無效恐其親友被詐特先登報以便週知今將保險單內不動產之房地照等領名及產之地點座落列下錦縣錦西縣奉天省彰武縣本溪縣濱榆縣突泉縣取殼合義堂維新堂郭德善堂等

鄙人 郭邦振寧 謹啓

恭頌呼蘭縣警察大隊長蓋公學章之勳績德政

溯自事變以還盜賊蠭起遍地豺狼吾邑地當要衝南臨濱省北扼蘭河地多柳通草甸胡匪出沒無常自蓋公任職後無分曉夜設計捕剿宵衣旰食罔或有懈一聞匪警立即往剿如擊陶賴濤江北江洋等身先士卒親冒矢石斃匪無算勳功偉績不可勝紀大小幫匪聞風喪膽不剿而逃大隊長恐兵退匪還遂派第三中隊一小隊駐防范家屯以資鎭懾堵擊因之匪患杜絕該小隊長鄭玉山帶兵嚴勵晝夜搜查緝捕地方安如磐石蓋公維持治安爲己任士兵保護鄉民只有親善毫無招擾吾鄉二十七屯長民衆等感恩莫戴無一報德謹登報端以鳴偉功勳績聊表謝忱

二十七屯民衆代表 呼蘭西鄉頭段富字牌 沈景陽 曲星祥 姜振邦 吳忠國 關鳳舞 張德國 趙景和 同啓

奉天商工銀行緊要啓事

逕啓者案查奉天儲蓄會舊股款之辦法去年九月二十五日奉財政部第三四五號訓令略開爲令遵事查關於新銀行之設立應遵左開各項實行爲要令仰該委員長即便遵照辦理計開對於舊股款爲補償損失起見應減去原股款十分之七此令等因奉此鄙行當經遵照原股款每股減去十分之七之辦法將舊股票每股折作三圓而併作新銀行股票仍以十圓爲一股即爲舊股票十股併作新銀行股票三股進行辦理曾於去年十月六日分別通知并登報公告在案查奉天儲蓄會舊股款辦法既已確定關於舊股票之整理極應着手進行以清股欵茲限於康德二年十月二十二日以前務請各股東將所有舊股票繳還鄙行隨時即可發給收據一俟新股票印就再行函達換領惟舊股票倘逾限定日期仍不繳送到行敝行即認爲其甘願失得新銀行股票之權利不再換發除分別函知外合再登報公告即請各股東查照速來辦理爲荷

康德二年一月十九日

奉天城內軍署街 奉天商工銀行啓

氏子鐵錚與孀母多劉氏涉訟聲明

按氏青年守志心同枯木死灰扶娠訓子教以昭仁行義無意進取安肯與人興訟有志歐母豈能與孀爭產近聞婆母多蔡氏竟與孀母多劉氏妄爭家資在瀋興訟是非曲直姑置不論惟捏鐵錚出名氏認於法不合緣鐵錚爲氏所生現年僅及十二氏居監護人地位安能聽婆母捏寫况氏翁父於三十年前承祧陶恩潤公名下當時潤公爲宗祧計與氏翁父婚娶劉氏嗣在鳳城續娶劉氏均經結婚儀式各有媒人可証今誣孀爲妾希圖分產無異侮陶恩潤公絕戶考不孝有三無後爲大捏鐵錚出名我實不忍按氏孀母于歸多門在鳳城結婚有媒爲証今妄誣爲妾顯係妨害名譽君子懷刑小人懷惠捏鐵錚出名我實不肯按氏子鐵錚年僅十二既無行爲能力豈能與人興訟氏爲監護人爲子利害計查鐵錚出名與孀母爭產純係被人捏寫理合鄭重聲明氏恐多行不義將必自斃捏鐵錚出名我實不應總按以上三項關係聲明鐵錚脫離訴訟誠恐弄假成眞特此登報聲明

義縣多牛氏啓事

緊要聲明啟事

逕啟者本公司經理人蕭雲川今另有他就伊前經手事務交待完結至於該對外有無用本公司圖章借貸担保等情今特登報聲明仰滿外各界凡與本公司有担保及金錢等關係者限至二月五日以前來敝號質對逾期概作無效除已呈請立案外特此登報聲明

奉天大西門裏 天裕木器公司啓

奉天紡紗廠通告

本廠定於陽歷一月二十五日上午十時在本廠開股東會務希各股東屆期與會或由各募股機關推定代表蒞廠出席爲荷

丟失奉天商埠地照聲明作廢

啓者鄙人因遷移不愼致將葆鏡荃領名商埠地照一張遺失地照號數六百一十二號計地壹畝陸分貳厘五毫坐落在奉天商埠十一緯路南東至毛五雲南至楊壽芳西至笠罩倫北至十一緯路今因此項地照在市政公署呈遞申請書尋覓無着該地照勿論落於滿外人手概作廢紙今除在市政公署聲明遺失外特又登報聲明

懸賞尋人

于超喜王家驛張屯人有女十七歲名韓運子舊臘月四日午前九時經曹蘭店東記糧棧股東陳香泉聲稱僱婦女拿私貨乘車去營至該糧棧又在當某家隱匿後拐逃無跡懸四方君子將逃女送到鄙家者酬國幣百圓送信者五十圓備款以待絕不食言

于超喜啓

面學催眠術七天成功

本會提倡催眠學術最早學員遍天下成積卓著有口皆碑凡在種種學會學而不成或讀種種書籍不得要領者一經本會指導無不立能施術本會備有寄宿舍以便遠方有志者之寄宿如不能來滬面學者本會亦可函授一律保証成功〇上海愚園路九八三中國精神研究會會長鮑芳洲啓滿洲總代理大連逢坂町一五一番地松山號于延興君函索詳細說明請附郵票八分即寄

新京 景洲大旅社開幕預告

啟者新國肇造凡百維新有志之士莫不期企於建設本社主人有鑒及此不惜巨資特建設三層樓房合理化宿屋六十餘間屋宇寬暢院落宏大玻璃窗欄以避風塵上透日光下有水道內容設備精益求精附設浴室不另取資冬有暖氣夏有電扇厠所衛生空氣新鮮電燈電話電鈴俱全社員茶役均皆和藹並殷除却向來積習製吊製被擔任便自擇價從康特聘南北庖師精選上等食品隨意便飯價極公道房間分特等一等二等三等四種房金格外克已一切設備與旅客無不便利尤非筆墨所能形容定於一月二十一日開幕深願各界人士惠臨一試方知言之不謬也

新京頭道溝南廣場祝町四丁目十四番地 自動電話五四九七番

本主人謹啓

全國失業者公鑒

凡已失業或預防將來之失業而欲謀終身獨立職業之保障而不受時代之淘汰者請附郵票三分寄至北平西單廣寧伯街四號東亞社職業技術部即將該說明書寄奉

語學講習續開

啓者今特定日滿語講習時間參照下列時間恐未週知特此聲明

滿語講習午前七時廿分起至四十分止

日語講習午前七時四十分起至八時止

奉天放送局

遺失收據作廢

啓者敝人張紹文曾於民國二十年四月十八日借官銀號欵押品收據第二三四號地照一張眞字一〇二二號計地一百二十畝四分又李春圃於民國二十年五月八日借官銀號欵押品收據第二三五號地照一張徵字八九七號計地一百二十四畝此兩紙收據均行遺失除取具本村會或商號證明結呈縣備案外特此登報聲明作廢

西豐四區 張紹文 李春圃 同啓

農商貸欵照收遺失作廢

啟者敝人於四月十五日將張永清領名眞字一〇二二號次地一一〇四畝及敝人領名徵字八九一號中地一二〇畝照收一併丟失此照收無論落何人手概作無效特此登報聲明作廢

西豐四區李春圃啓

聲明失照作廢

鄙人原領坐落西安縣八區椅子山小灣溝處個字二百三十四號下則地二百五十六畝地照一張因被匪擾丟失特此登報聲明無論落於何人之手概作無效

西安縣民劉富有啓

敬啟者謹擇於本月二十六日(即古歷臘月二十二日)爲小女冰潔納彩屆期潔備喜酌恭候遠近紳商各界戚友光臨是幸 刻以喜期臨邇誠恐出帖慢伏祈諒鑒不週爲感

敝人馬昱珊 拜啓

席設濱江道裡吳賓樓飯店 通訊道外桃花巷街過福順德旅館

中原洋行 新貨到了？

洋式帳簿 學校用品 商業文具 和洋紙類

東亞謄寫版 製圖測量器 家庭事務用品 官廳御用達

新京日本橋通七十四番地 電話長五四四一番

歲暮大犧牲

本行新由各國名廠運到各種絲絨綢緞花樣摩登諸品爲酬謝主顧打倒虛僞不顧血本的大賤賣

日站浪速通三十六番地 印度綢緞莊 大隆洋行啟

朱毛合股匪侵川南
劉湘固渝防備
黔追勦隊慘敗王失踪

(圖即重慶市街)

【重慶廿二日電】橫斷貴州省中央部、迫近四川省南部之共產軍朱德毛澤東二萬部隊、其主力目下在貴州北部遵義桐梓、其先鋒隊越過省境、非攻綦江其先鋒之一隊、于十八日出現於揚子江沿岸之合江附近、因之航行於重慶瀘州間、非常危險、自貴州方面之朱德毛澤東共產軍侵入異常迅速劉湘氏甚爲狼狽、似已斷念於合江瀘州方面之防備、專事防備重慶之集中命令、同時第十一軍丁兵隊、在重慶對岸之若洞龍崗一帶、築塹壕砲壘、一面防備赤軍渡江、派部下軍艦長江、游弋於重慶瀘州間、又命停泊於上海之軍艦门口號、急行湘江上行、

【廣州廿二日電】爲督剿貴州省北部之共軍、於九日由貴陽出發之貴州省主席王家烈、其後消息不明、而與十三日追擊隊慘敗報告同時、在本地惹起一大刺激、

【上海廿二日電】因共產軍之進出、預備保護處在危機下長江上流之日本僑民、軍艦「嵯峨」號、已接得待機出發命令、現正整理一切、準備上駛、

中委丁維汾等 謁蔣報告

【南京二十二日電】中央委員丁維汾、海軍部政務次長陳季良、山東省建設廳長張鴻烈、第三十六師師長宋希濂、今日先後晉謁蔣介石、有所報告、又第三十六師副師長給天民在贛剿極有功、與升爲五十一師師長、給氏于日前由贛來京今日謁蔣請示一切並定明日乘輪赴贛、就任新職、

駐華意使 定期呈遞國書

【南京二十二日電】意大使羅亞谷諾偕其夫人及秘書今日由滬來京、下車後即赴駐京使館休息、定二十四日謁汪兆銘、二十五日覲見林森、

【北平二十二日電】意大利大使羅亞谷諾、由滬入京、覲見林森、呈遞國書、定二月十日來平、視察館務、

北鐵護路辦法 滿日當局接洽中

【東京二十三日電】北鐵讓渡交涉已成立、故今後北鐵以何等形式經營、爲另一問題、右長距離之國際幹線、且爲匪賊出沒地帶、故陸軍當局、謂有設置獨立守備隊之必要、現關東軍與滿洲國正協議中、

阿國民侵法領 大肆慘殺
警備隊官吏等斃命百餘人

【吉布的（法領索謀里蘭）廿一日電】阿比西尼亞部落民百餘名、廿二日突越國境、侵入領內、遭殺法國官吏警備隊十九名、索謀里蘭人八十名、此事件將來之進展頗堪重視、

黃紹雄抵寧

【南京二十二日電】浙省主席黃紹雄今日由滬到京、[illegible]黃氏明日分謁中央各當局、並在京訪各友好、明晚或後日、即離京返杭、

阿爾發爾發年會 華公使被邀

【華盛頓二十一日電】此間阿爾發爾發總會昨夜舉行年會、公使被邀者、僅中國駐美公使施肇基一人、其座位在羅斯福之右以表示違敬、該會到有有名政治家五十人、

宋軍撤退問題交涉聲中
華堅固沽源獨石口綫
建築塹壕並配置軍隊

【北平廿二日電】對於察東問題恐懼關東軍、最後通牒之中國側、正繼續表示撤退之誠意中、但在古源獨石口之線上、則建築塹壕、配置兵員、整頓戒備、如果日滿軍侵入該戰線時、則有不辭一戰之強硬態度、如果在該線兩軍起戰爭時、在中國側不棄敵對行動則將發起之如何之事態、實難豫料、故所傳之圓滿解決將視中國側之態度如何而決定、

【南京二十五日電】察東形勢、日前曾一度緊張、經秦德純與日軍駐張家口武官松井接洽、已趨和緩、據聞此事、將由雙方軍事當局就地解決、或可不致擴大、

王唐蔣黃協議 將暫先靜觀
唐友壬之北上延緩

【南京廿三日電】汪精衛于廿二日午後四時、帶同唐有壬謁蔣介石、黃郛亦列席、關於宋哲元問題、經重要協議、結果、該問題以地方問題、若將商圓滿解決之途進行、此際將唐有壬之北上、暫先延緩、靜觀交涉之推移、

【南京二十二日電】外交部政次長徐謨、昨日返蘇州原籍、明日返京、又報載常務次長唐有壬將赴北平、此說不確、

齋藤大使與藤井書記官　在美國務省正門階段　去年十二月廿九日
駐美齋藤大使、帶藤井書記官、往訪哈爾長官於國務省、手交廢棄華府條約文書、

德將米美爾區案 提出國聯
薩爾難民案國聯審議

【柏林二十一日電】德國國社黨報紙宣稱、米美爾區域、爲東方之薩爾、要求該地亦與薩爾區域同樣辦法、舉行公民投票、韋斯德法里省日報、謂薩爾問題解決後、國社黨又認米美爾、立陶宛與米美爾人民、非常紊亂、立陶宛既無法處置、當提出國聯解決、

【日內瓦二十一日電】國聯行政院、審議法政府所提出之薩爾難民問題備忘錄、當委墨西哥代表那解拉負責審議、在下屆行政院會議時、提出薩爾難民之詳細建議、

華挽救國產火柴
合併營業平價販賣
蘇浙皖鄂各省參加已有十廠
廠商倡訂三角協定限制生產

南京訊云、國產火柴營業頗不景氣、各省廠商在滬迭次開會、共謀救濟、經決定所有蘇浙鄂皖等各廠、決計進行合併手續以挽危機、紀者因火柴廠乃我國實業之一、尤爲社會一般人民日用所必需、關係民生、非常重要、爰於昨日往訪全國火柴業聯合會委員高崧甫君、詢以火柴業之情形、據高君談云、我國之火柴廠、向有硫化燐、與安全兩種之出品、華北方面、如魯豫冀京綏稍晉等省、半銷紅頭硫化燐火柴、華南方面、如蘇浙皖湘鄂贛粵桂閩川滇等省半銷黑頭安全火柴、但硫化燐火柴之成本、約低於安全火柴三分之一、年來硫化燐火柴、其生產有大數之過剩、故在蘇皖鄂諸省之北部、推展其銷售勢力、安全火柴之原銷區域、因之易於被擯而變更、又考粵桂閩川滇諸省、對於火柴之需要、向由蘇浙廠商運銷供應居其多數、年來又受外貨侵銷、與分省統制之打擊、安全火柴原有之銷區、不特被擯變更且區域突然縮小、遂造成生產過剩之現狀、以致市價逐步慘跌、愈趨愈下、其營業之不景氣、爲歷年來所未有、查蘇、浙、皖、湘、鄂、贛、六省廠商、其安全火柴之生產、每年約有二十七萬箱之數、而六省人民需要安全火柴、每年約有二十一萬箱之數、據此每年生產過剩之火柴、有六萬餘箱之譜、此就以六省廠商之生產額而言、若以各廠之盡量生產計算、則每年生產安全火柴約有五十萬箱之鉅、可超過實銷數一倍以上、若不請求政府限制、設擬向來、亦必自制生產、則火柴一業永無樂觀之日、以是各家廠商、擬設法、力謀救濟、[illegible]除請求政府限設新廠、[illegible]外、並倡合併聯營、平價販銷、以及三角協定、限制生產之種種方法、現有火柴業何世楨、鍾漢濤、劉鑑清君等、領袖蘇浙皖鄂各廠商、組織大中華火柴公司八廠合併籌備處、設於上海愛多亞路中匯大廈、蘇州之民生火柴廠聞之亦請求加入、將來溫州之光明火柴廠參加後、則成爲十廠合併之公司、並實行協定聯營等種種計劃、國產火柴業之頹落、或可有挽救之希望云、

滬市復興 閘北建設

上海訊云、閘北自一二八滬戰後、廬舍邱墟、市面蕭條、市工務局曾擬定計劃、積極復興、已現漸次完舉、市工務局在寶山路橫濱橋以南、及天通庵以南、修築陸家溝並加闢馬路、已將全部工竣、而中興路共和路大統路共和新路之修築工程、亦已完畢、對於交通及觀瞻上均有裨益、最近閘北小菜場即將興建、而市民建造新屋者、亦頗見踴躍、至水電路及虬江路之改築柏油馬路、現亦動工着手、預計水電路經費七萬四千五百元、虬江路經費十三萬三千元、此外完成鴻興路經費二萬一千元、[illegible]遠市中心區之中山路、[illegible]途若手修築、現亦將完竣、將來市中心區四週交通、定卜非常便利云、

岡田首相在議會之 施政方針演說

【東京廿二日電】岡田首相之施政方針演說如左、

諸君在茲臨時議會上、由諸君之協力、急於需要之追加豫算案等、得到協贊、而今年對諸君關於施政方針陳述政府之所見者、實爲余之光榮、（外交問題中略）關於日滿關係、在對滿關係之整頓、在前議會上、因得豫算之協贊、而急於去年十二月廿六日、在內閣設置對滿事務局、於駐滿大使館置關東局、由中央與現地相協力、而寄與滿洲國之健全發展、在各方面而爲兩國親善之基者期望舉最多之成果、現下兩國之親和、更加深重、對於東洋平和之確保、將更形加强者、實堪同慶、恰當此際於春四月、滿洲國 皇帝陛下、親駕訪問天皇陛下、在兩國國交上、誠有深切意義、實不勝感激之至、我國民對盟邦之元首、得到由衷心歡迎之機會者、乃爲極大光榮、帝國對外案件中、最重視之海軍軍縮限制交涉也、倫敦豫備交涉、在去年底中止、待適當時機之到來、即行再開、而對於本交涉之帝國方針、乃爲如前議會所開陳者、於去年底對美國政府通告廢棄華盛頓海軍軍備限制條約之意志、在帝國政府、務期迅速與關係國、再開交涉、而代替該條約、將使其成立公正妥當之新協定者、爲熱心之希望、

我國對外貿易、更有繼續不斷之好況、關此與國際情勢對應、而研究適當之貿易整理策、對此施設、加以盡力、爲期本國貿易之維持發展、毫無遺憾、企圖與關係各國之利害、努力整頓、昭和十年度一般會計豫算總額、歲入歲出額、爲廿一萬萬九千三百餘萬元、此與去年度比較、減少二千餘萬元、然而在歲出豫算、軍事費有相當多數之計上、但對其他經費、極力避免增加、以節約之旨爲目的、在歲入上、有相當額之自然增收、與新臨時利得稅之設立、雖然如此、歲入仍有巨額之不足、因此不得已而發行八萬萬二千六百萬元之公債、臨時利得稅、在昭和十年度、將有三千餘萬元之收入、此受時局之好影響、對於一部產業、作以臨時的課稅、然而對於農山漁村、或中小商工業方面之經濟不況、克服頗爲不佳、此對經濟統制與振興、必須更加努力、對於去年在各地所起之災害之應急善後施設、各均在急於實施中、而由此次提出之豫算、有繼續施行必要之施設、以期其完善無遺漏對於東北地方、認爲樹立根本振興策之緊急、朝野之議者間、所見略同、在內閣設東北振興調查會、所謂國策審議機關之設置、前此在政府充分研究中、待其大體案完成、即自明年度設置之、政府之腹案、關於內閣重要政策、設置討論之諮詢機關、選練達之士、爲其委員、設調查部局、除專任職員外、廣以集合朝野名士已爲明瞭、關此之經費、在不久將來、即提出追加豫算請多加贊助、[illegible]內外時局在極度多事之秋、勿論多言、政府與全國民、對此共同企圖打開、即前此披瀝赤誠、將所信向中外闡明、而發揮憲法政治之真髓、暢達民意、以期現舉國一致之實、而企圖國運之進展、報答今上、根據以上之所見、而提出十年度豫算案、及諸般之法律案、幸對政府意之所至、加以諒解、切望迅速給與協贊焉、

貴衆兩院均質問
綱犯問題
日議會再開第二日

【東京廿三日電】日議會再開後之第二日廿三日、貴族院于午前十時十分開會、由日本憲法學權威之美濃部博士、以人權蹂躪問題、向法相嚴重質問、小原法相對之、僅爲說明、否認並無蹂躪人權之事實、一方衆議院于午后開會、政友會山口義一、以綱紀問題、向政府、

岡田首相招待三黨首　在首相官邸　十九日正午

廣田外相在議會演說之
日本外交方針 (下)
萬邦協和、不侵畧不脅威爲旨

中國政局、近年來漸呈平穩狀況、除政府軍與共產軍地方戰鬥之外、並無其他戰亂、在此現狀下、不僅爲中國、且對帝國所最掛心之東亞和平、有實堪慶賀者、

然而在中國政局潛伏多少之禍根、由過去歷史觀之、亦爲難於否認之事實、關於共產軍在江西藏匿方面之主力、受政府軍之討伐、爲而在該方面殆告不穩、但此等共產軍、仍維持其勢力、而與貴州四川方面之[illegible]軍相呼應、向西方[illegible]、另一方綏、新疆方面之赤化報告、帝國政府對於中國[illegible]軍之活動、及共產軍之猖獗、持不斷之關心焉、

又以地方不之同、排日風潮、難以達到充分之鎮靜狀況者、實爲帝國政府之遺憾、帝國政府對在東亞各國之親和、甚爲重視、而與此等國家共同維持東亞之和平秩序、以期分担此重責、於是帝國政府望中國迅速恢復其安定、一方[illegible]向來有多年之懸案之各種問題、將漸次解決、中國國民、有漸次覺悟帝國眞意之傾向、而在我方此後對右傾向之促進、毫無遺憾同時在中國方面、希望亦對此更加努力焉、其次概觀我國之通商關係、各外國仍然由增加關稅、限制輸入、滙兌管理、及滙兌補償稅等、而實行貿易限制政策、亦有特別與我國[illegible]之通商約者、在如斯情形下、不僅[illegible]相之利益、而與關係各國間、努力妥當之諒解、況帝國擁有如此之過剩人口、且缺乏天與資源、在國家之之一塲上對外通商之維持發展實爲最重要和平之活路也、現下日本商品、向世界各國進出、對於多年國民共同拮据之經營、除向此活路邁進外無他、

然帝國爲此不但未用何等不公正之方策且在其通商發展、給與原料生產國以多少利益、同時不斷對消費者人類增進極大、福利、況我國通商之發展、與世界通商全體比較觀之、我國之貿易額、不僅未定百分之三、且在順位上、不過占各國之七八位而已、故此後有非明望國民更加一層努力不可之勢、以上所述者、有幸得各國識者間理解之狀況、而此後更向此理解進行同時始終自此公正見地上、徹底吾等之主張、向對手國以全力整頓利害關係、

關於去年六月初旬、在巴塔維亞開會之日荷交涉、如前所述者、在其極複雜且多岐之關係上、尙未能達到一[illegible]的妥協點、然而由雙方代表[illegible]月間之努力、[illegible]上立場明[illegible]、[illegible]相信完成其重要基礎焉、[illegible]之國際關係之[illegible]不定者、爲今日世界的現象、在此關國守帝國之地位、關於貫徹主張、須要有最大之覺悟、同時須要以極慎重之態度臨之、特別帝國之退出國聯、將於三月廿七日實現、因之帝國之責任、更感加重、然而帝國可進之途、已經確立、帝國所持之外交方針、已如前所述者、對外關係、畢竟爲國民全體實力之反映、故上聖陛下之心、與國民一致努力、則無論如何難關、亦可平安渡過、在此重大國際時局之際、全特別希望舉國一致之後援、實有不得不然者、（完）

第一日經過
第一日情形

【東京廿二日電】衆議院于廿二日再開、由國務大臣演說（昨報）後、政友會島田俊雄登壇、先向外相質問對蘇對華對英對美關係之所見、且以日滿關係、北鐵交涉、雖已經過三年、但未得結束、雖不敢非難但日蘇間諸多懸案中、不僅爲處理北鐵讓渡交涉、餘多不理之懈、攻擊壞行外交政策之頗爲遲延、旋言及所謂爆彈動議善後之附帶決議問題、以東氏在上次臨時議會所提出之一萬萬八千萬圓左右云云之數字、有確實根據、顯有過多之嫌、據數字說明其論據、已而向首相對準其鋒鋩、謂雖然不要求改建豫算、而僅要求追加豫算而已、政府是否果能諒解此項意旨、以移諸實行、爲吾等與政府之分岐點、旋又以人權蹂躪問題、責問法相和降壇、首相對之簡單回答、須加考慮等語、小原法相答辯否認事實、次由大口喜六、以農村問題質問、以農林及各省豫算之削減、比較前年、指摘其削減之大、促政府反省後降壇、內藏相答辯、已而民政黨櫻內幸雄登壇、開口一番讚頌首相不顧老軀竭誠盡瘁、發揮政府與黨之委恐、旋以軍需問題、最大共通限度、謂以須以主要海軍國現有海軍力出最劣等者爲標準、以日方主張之最高共通限度、須爲日本現有勢力以下、使英美海軍裁減於此程度、又問在新協定不得成立時之對策如何、降壇、外相首相內各相、將之等辯後、至午后六時散會、

【又電】廿二日之貴族院、於國務大臣演說後、坂本俊篤男、以燃料問題質問、以研究燃料國策、經費二百萬圓爲過少、爲余所觀、解決此項問題、須需五萬萬圓、質政府所信、次由藤加政之助登壇關於財政經濟問題、錢之般的質問、力說減稅或整理稅制之必要、

在日本議會各派勢力

【東京二十一日電】廿二日再開議會、貴衆兩院各派之勢力、至廿一日正午、分野如左、

貴族院

皇族御	十八名、
研究會	一五八名、
同成會	二三名、
公正會	六七名、
交友俱樂部員	三七名、
同和會	三五名、
火曜會	四一名、
無所屬	三二名、
缺員	一名、

衆議院

政友會	二六三名、
民政黨	一一六名、
國民同盟	三一名、
第一控室	二五名、
無所屬	二名、
計	四三六名、
但缺	三〇名、

明治加糖奶粉

代替母乳之最適品

用法簡易 價格最廉

大連 明治糖果公司 奉天

頭痛傷腦可怕—用虎標 **頭痛粉** 五分鐘即愈

用法 痛時虎標頭痛粉一包溫度開水服下萬試萬靈

總行新加坡 分廠中國汕頭

分行 上海 漢口 天津 廣州 香港 海口 梧州 福州 廈門 台灣

長春代理處 中西大藥房 五洲大藥房

奉天總代理 中法大藥房

哈爾賓代理處 泰華西大藥房 亞洲大藥房

虎標永安堂主人胡文虎豹謹啓

注意 本堂藥品經中・日・滿・英・法・美・暹羅・荷蘭・安南・緬甸・馬來由各國政府註冊不得假冒

愛美諸君不亦樂乎

本行新由倫敦名廠運到大宗呢絨關於男女四季衣料無不齊備花色繁新極盡摩登之致爲便利顧主完成新式服裝起見特由柏林聘到成衣名師用副諸君愛美之雅興並附有完成之男女西服大衣皮服皮帽等價格低廉歡迎參觀

奉天日站浪速通三二番 秋林洋行啓 日電話四四六五番

身雖常覺不適彼仍勉強支持

直至韋廉士醫生紅色補丸其血強其腦方始告痊現能安舒愉快工作矣

周亞東君玉照

常有許多人說病罷也許病但總覺得身體不舒支持費力彼等亦說不出其究患何症只覺身體不強氣力短少精神萎頓遇事厭煩耳凡此種種似甚輕微之症候但苟疏忽危險實甚因其常爲神經衰弱之朕兆也所以一有此情切勿遲延務必立即服用韋廉士醫生紅色補丸此丸補血健腦世界馳名能速生新鮮稠膿之血液以滋養飢餓之神經強健衰殘之體魄在短時期內使諸症霍然焉 前安徽鳳陽關職員周亞東君近自蚌埠津浦鐵路華站長室來書云「鄙人體質素弱動輒精神不濟百病叢生試服各種補品皆屬罔效後知韋廉士醫生紅色補丸之功乃試服之即見精神煥發飲食頓增各恙悉除至今仍甚康健是皆韋廉士醫生紅色補丸之功也曷勝感謝」 韋廉士醫紅色補丸去病強身不論年齡性別均奏一樣神效凡由血虧而起之各症無論何人均可信賴其迅速滿意之治療結果也各藥房均有出售或向上海江西路四五一號韋廉士醫生藥局購買每瓶大洋一元五角六瓶八元郵費免收

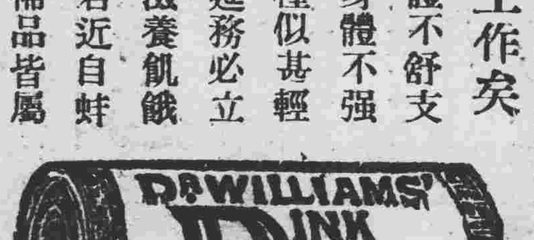

如何保障小孩免受傷風

舊式父母是主張多穿衣服多令出外而新式父母則主張少穿衣服少令出外究竟何者爲宜Ⅲ苟處理得當兩者均佳苟操之太過兩者均有危險最安全最可靠之保障還是不時給服嬰孩自己藥片使其內臟潔淨康強因爲內臟壯強病菌不易立足若小孩已患傷風投以此片亦可使風邪速散免嚴重之結果河北天津大福公司劉君金波來書云「小女榮姊因感風寒咳嗽痰喘腹瀉喉間作響有似痰厥鄙人立投以嬰孩自己藥片諸症旋即盡退爰謹書此以伸謝悃焉」 嬰孩自己藥片各藥房皆有出售或向上海江西路四五一號韋廉士醫生藥局購備每瓶七角六瓶三元五角郵費不取 一切信件可由奉天和記洋行轉上海韋廉士醫生藥局

奉送月份牌 本藥局廿四年月份牌繪孟母斷機教子故事精美絕倫來函索取者請將韋廉士醫生紅色補丸包裝兩端之藍圖牌一對或韋廉士吸入止咳片大號包裝空盒一只及兩端之紅圓牌子一對附郵票一角〇半分掛號寄來本局當即寄奉一張

不要忽視喉痛

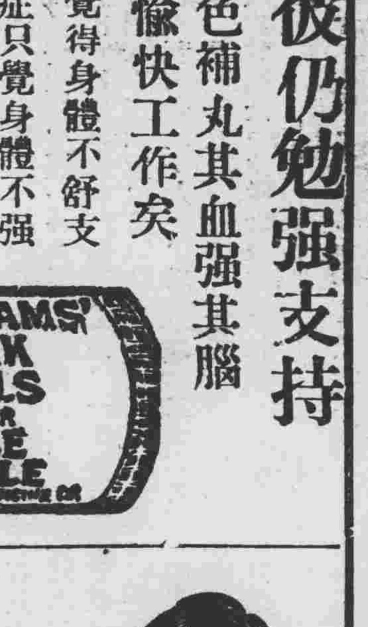

閣下如患喉痛縱使輕微亦不可忽亟應含用韋廉士吸入止咳片此片含在口中緩緩溶化立即揮發防腐止痛之治療氣體經鼻觀而達於肺部驅除病菌其固體治療原質復隨口涎緩緩流入咽喉止痛寧炎而將患處治愈韋廉士吸入止咳片係最新吸入止咳之劑爲治療喉胸各疾之無上妙品各藥房皆有出售或向上海江西路四五一號韋廉士醫生藥局購買大瓶七角五小瓶六角郵力在內

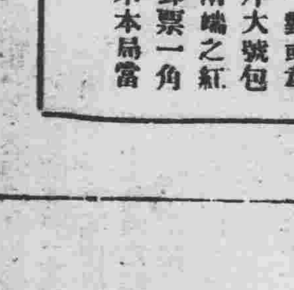

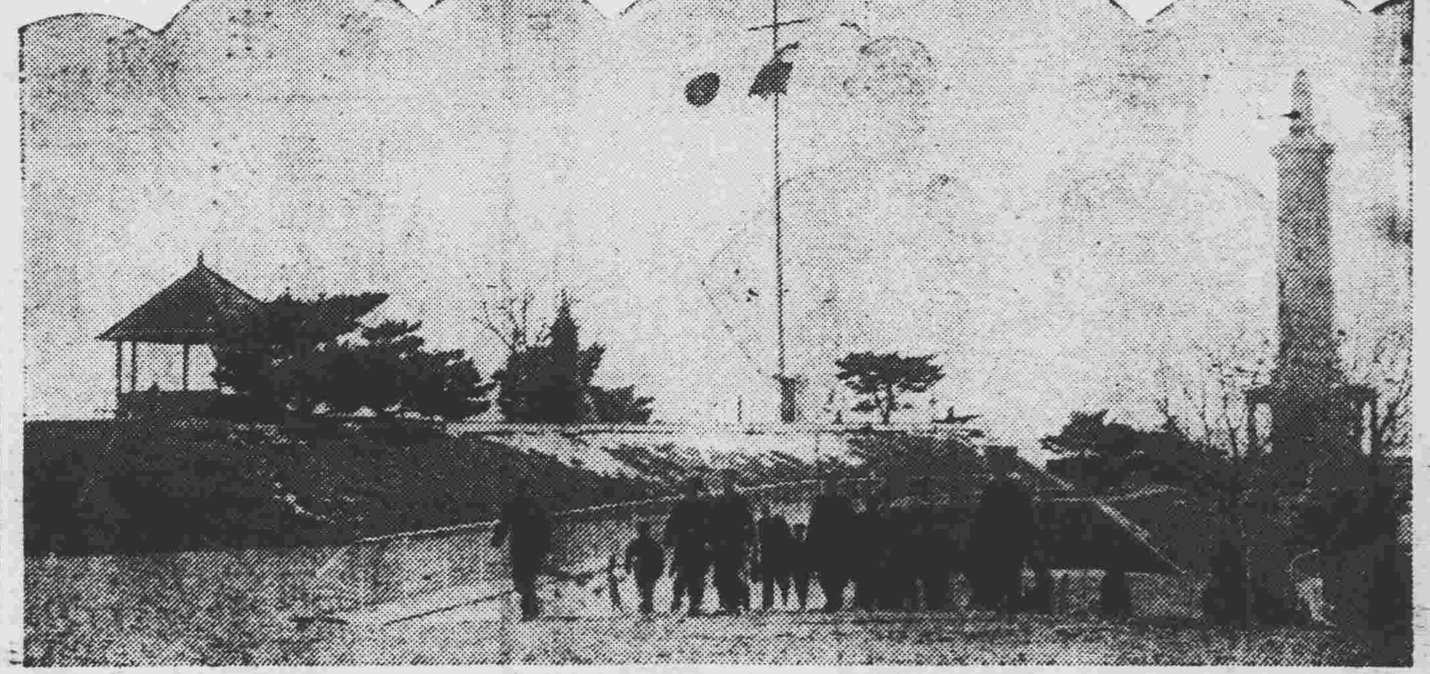

寫眞說明 駕幸旅順第二日 白玉山上御影

避寒旅順中之滿洲國皇帝陛下、雖千里而來、不感車途之苦、二十二日朝餐後、與近侍一室談歡、是日全市奉祝、萬民謳歌、駕在旅順、突又變更預定之程序、遊覽黃金台、午前沿途防備極嚴、近侍親切、皇上乘汽車、於商民歡呼中、抵黃金台海岸、亘三十分間之留覽、再乘汽車、於午前十一時十時、由黃金台起駕、十一時三十分抵宿所、御駕當日午前、遊賞黃金台後、十一時半返旅邸、稍事休息、便進御餐、午後一時頃、由沈宮內府大臣、及侍從武官等護從之下、參詣白玉山、午後一時半始返云、…此圖乃在白玉山上所攝御影、由左第四人、即爲皇帝陛下、

接收工作 着着籌妥

首先改築 京哈路軌

【新京專訊】關於北鐵之接收、滿洲國政府及滿鐵各關係當局、已有種種籌備、退職從業員之缺額、將以日人充之、現在之滿人及白系俄人從業員、大體可被採用、軌道變改問題、爲與滿鐵本線之聯絡、首先改敷南部線之五呎廣軌、爲滿鐵線之標準鉄軌(四呎八吋二分之一)則於大連哈爾濱間馳行「亞細亞」特別快車、僅需十小時、又東部西部兩線各站、橋梁、線路等、均施行種種改革、以資北滿經濟之發展、又現北鐵所有之通信機關、由電電會社接收、依鐵道用與公共用、分別爲最高速率之通信建設云、

北鐵接收後之 局面展開

【新京專電】北鐵讓交協定、在事實上業已成立、正式調印爲期亦不在遠、則滿日蘇三國間之國際關係、將來必有一番新的展開、關於讓度後之各種影響、茲綜合政府各方之意見如左、

政治上

撤去國內之蘇聯勢力、得以防止侵略野心、并抑制煽動匪賊、赤化工作、及其他蘇方之一切不法越境行爲等、北滿一帶之治安、因此得以確保、更可一掃憂慮日滿蘇軍事衝突人心之不安、

經濟上

人心安定、經濟上自有必然之發展、在北鐵接收後、依交通遞信之完備、並減低運費等鐵路經營之改善、均足助長產業之開發、

國際上

該交涉成立、日滿蘇間之國際關係、必然好轉、亦爲蘇聯實質的承認滿洲國、想最近必有滿蘇間、外交使節之交換、自此更是減低中國不承認滿洲國主義之自信與銳氣、滿洲國國際地位、自此更形穩定、則東洋和平之基礎益臻強固云、

國基奠定 國勢進展

文化機關 逐漸普遍

【新京專訊】隨國基之奠定、國勢之進展、全國各種文化機關之復興與創設、日見增加、文教部爲便於統計此項機關之確數、並求管理適宜方法、曾於去年六月六日、以該部訓令第三十五號、分飭各省調查該省所管社會教育機關報部、至同年十一月末截止、各省均已先後呈報到部、全國共計爲一千七百三十九處、其種類及其處數如左、

民衆教育館	六八處
通俗講演所	五五處
通俗圖書館	七五處
閱報所	四九處
民衆學校	一三八九處
識字處	一四處
日語教授所	八四處
博物館	二處

鐵路總局決計 建築極大局房 需欵一百五十萬元 俟解凍後即行動工

鐵路總局、現在所佔用之房屋、頗爲狹窄、曾經迭次召集幹部會議、結果、決定另劃新址、建築新屋、建築費已決定爲一百五十萬元、佔地面積、一萬餘坪、刻正由工務課各專門家完成圖案中、本春解凍後即行動工、關于新局址、雖未確定、但候補地三處之內、原宮島守備隊地址、頗爲有力云、

韃靼民族特開 遠東大會 二月四日在奉舉行

在俄國壓迫下、久苦於反抗之土耳其韃靼民族、爲求和平與自由、將在烏拉爾西方、形成一獨立國家、正繼續種種運動中、定於本年二月四日、在奉天忠靈塔前之極東旅館、開遠東土耳其韃靼民族大會、爲此會之指導者阿雅斯、伊夫哈基氏、爲與列寧同等活躍於歐洲文壇之有名文豪、該氏於過去五十年間、盡力於韃靼民族之獨立之運動、在日本本國、以東京爲始在神戶、名古屋京城各地、糾合土耳其民族、設立文化協會、約得五百名之會員、在滿洲於奉天新京哈爾濱及其他設立該協會支部、著著向獨立理想邁進、而此次由各地該民族之熱誠要求、在奉天開第一次大會、關於此、奉天韃靼協會協書基查多林氏、有如左之談話、回顧韃靼民族、遠自成吉思汗侵入歐洲之際、在烏拉爾、渥卡地方、創設國家、爲純蒙古民族、久苦於俄國之帝政、曾幾經獨立運動、皆未成功、彼時有極大之犧牲、此次來奉之偉人阿雅斯伊史哈基氏者、其一生盡力於韃靼之獨立、當一九一七年俄國大革命之際、在民族自決條件之下、而參加革命、其後被逐於國外、此次糾合住於東洋之韃靼民族、而舉行獨立運動之第一聲焉、所召集之各地代表、爲東京、名古屋大阪神戶、京城、上海、天津、哈爾濱、海拉爾、滿洲里等該民族協會、及由其他團體所選出之人士、再現在滿洲之土耳其系民族、約有一萬五千人、奉天約有百五十人、在蘇聯領土內有三千五百人居住、

瀋縣收槍工作 成績良好

瀋陽縣內收槍工作、經一再施行結果、至最近已經收得小槍一萬三千六百八十四支、子彈九萬二千一百十八粒大槍一千三百十八支、子彈八千三百六十五粒、工作成績、頗屬優良、支發槍價、爲五萬六千七百四十二元零六分、現在殘留民間之洋砲、約二千七百十八支、彈藥一千二百七十九粒、大槍三十支、子彈一百五十八粒云、

志雲翔火警 原由電火

城內志雲翔桂帽莊、於去歲年終、發生火警、致焚斃人命一事、已誌本報、茲對起火原因、經該警署、一再詳細調查、結果判明確係電綫走火所致、並因該號樓房上下、樓梯僅爲一條小道、以致發生慘劇、副總署已將羈押中之副經理鄭耀庭釋放、飭其對於焚斃之櫃夥等、優予撫恤云、

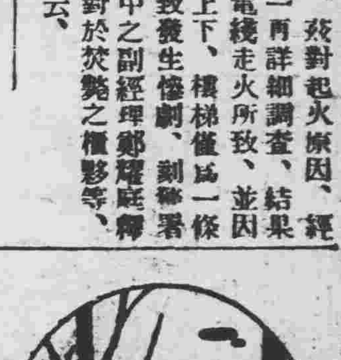

瀋水小新聞

一撞傷水夫一

大西關同善堂前胡同、有挑水夫常某、向在該胡同一帶挑水、二十二日上午十一時、該挑水夫正向玉姓住戶送水、忽由西來一騎車者、因躲避不及致被撞倒、腿部撞傷甚重、不得動轉、但該騎車者、早已無踪矣、

一無名男屍一

南市場警察署土馬路分所管界運茂里、大安烟公司西牆外二十三日晨、忽發現男屍一具年約三十餘歲、頭北脚南身旁置貂皮帽一頂、上下身衣服、不知被何人盡數剝去、仰面朝天、厥狀十分難堪、但該死者不類似黑籍中人、究爲何許人及因何而死、則不得而知、

一竟得双生一

大南關下頭、住戶姜遇祥、年三十七歲、其妻夘氏、三十九歲、所生子女、均皆夭殤、夫妻二人、常以無嗣爲憂、近該氏懷孕滿足十月、于廿二日午後四時許、腹痛臨盆、移時呱呱墜地、連舉二子、氏亦無恙、夫妻二人、喜悅非常、大謝天地、同時命名曰、先生者名大双、次生者名二双云、

一口角吞烟一

南關洋樓胡同、住戶門某之妻王氏、夫妻間平日尚稱和睦廿二日午前八時許、二人不知因何發生口角、門某經同院住戶勸走、而王氏氣憤之餘、竟購鴉片少許吞服、幸被同院住戶發覺、當將其夫由外找回、抬送醫院醫治云、

一軋傷車夫一

城西某屯農民劉玉山、廿二日早、駕大車來城、售賣糧米歸時行抵中途、轅馬不知如何驚逸、呼止不住、將劉車夫摔落、軋傷胳膊、鮮血淋漓、後經旁人扶持、遂忍痛而歸云、

全國家畜統計

【新京專訊】據中央實業部農務司畜產科大同二年度之調查、全國家畜總數、牛一百四十九萬九千七百二十九隻、馬一百九十六萬七千四百零二隻、騾七十五萬零三百三十一隻、驢三十七萬四千七百五十三隻羊一百九十二萬八千七百五十八隻、猪五百三十萬零三千七百八十五隻云、

當局飭縣籌設 殘廢收容所

當局因各縣老弱無依殘廢貧苦難民、爲數不少、雖設粥鍋或庇寒所、然老弱殘廢者、均未能收入、現爲救濟起見、復通令各縣、再設殘廢收容所、以資根本救濟、而免凍餓而斃云、

建國有功者 開始調查

奉天省公署、頃奉民政部令略云、自建國以來、近於帝制實施日止、關各地在職官吏、有功績者、均應報部、以便核發獎章及敍勳、仰即迅豫調查各節云云、省署於奉令後、當即通飭所屬、並全省各市縣公署分別着手調查云、

檢定中等學校教員詳章 優良者授與証書 擅不受驗者免職

文教部甄別各省中等學校教員、將全國分爲五區舉行、已略誌本報、茲將施行檢定、其詳細辦法錄下、

一、教員檢定、係檢定受驗者之思想、性行、學力、經歷及身體等項、

二、應受檢定者、爲省或特別區立各中等學校教職員、現正教授第三項所定學科目中之一或二科目以上者、

三、施行檢定之學科目如左、修身、經學、國文、數學地理、歷史、物理及化學、博物、外國語、(英語)

四、對于受驗者、除檢定前項之學科目外、均一律施行建國精神之試驗、

五、受驗者現正教授第三項揭示學科目時、至少須受驗其一科目以上、

六、學力檢定及身體檢查日期規定如左、由康德二年二月二十五日起至二十七日止、

七、試驗場爲奉天、吉林、哈爾濱、齊齊哈爾、承德等五處、

八、省長式特別區長官、分別詳細記明、應受檢定教員之姓名、現職學校名、受驗科目、并各人之試驗場、限于康德二年一月末日、呈報到部、

九、省長或特別區長官、得指定最近且便利之試驗場、以便所屬應受檢定之教職員前往受驗、

十、學力檢定及身體檢查之內容標準及方法、由本部大臣所委託之教員檢定委員製作經大臣認可後決定之、

十一、省長式特別區長官、應將受學力檢定、及身體檢查者之思想、性行、經歷等項詳細調查記載于所定之用紙內、限于二年三月十日呈報到部、

十二、學力檢定就驗優秀者、由本部大臣授與証書、

十三、應受檢定者、非列受驗命令、無正當理由、而擅自不受驗者、得免其職務、

十四、對于爲檢定由受驗地以外之地方、而至試驗場者、由本部酌給往復日數之旅費、

警察廳賑濟 月終發放高糧

瀋陽警察廳、因鑒於去歲糧價暴漲、市內窮民、過於衆多爲謀救濟起見、經一再協議、結果決定將警察廳費剩餘項下撥出國幣六百餘元、悉數購買高糧、預定發放於人民、以示救濟、其賑濟之範圍、即決定爲家族貧窮無力生活者及殘廢者之兩項、刻經調查結果、赤貧者計有殘廢者一百五十二戶四百六十八名、極貧者二六八戶、一千一百七十七名、現已調查完畢、擬定於舊曆年前之臘月二十六日、(即陽曆一月三十日)由廳一律發放、預定每人可得高糧六七升之譜云、

瀋縣救濟農村

瀋陽縣長尹永誠、查各區農村、自遭事變後、受創甚鉅、迄未恢復、往往有無力耕種者若不設法救濟、恐壯者不免挺身走險、弱者流離失所、是以擬設春耕貸欵、以資救濟、昨特通飭各區、按村調查困苦狀況、詳細具報、俾定救濟方針藉資復興農業云、

路局長會議 今日在總局開會

鐵路總局、定廿三日午前十時、以伊澤杉兩次長爲首、四鐵路局長、水運局正副局長、總務處長等、集合在總局會議室、開第二次局長會議、對日下重要問題之北鐵問題爲始、對康德二年度新規事業及其他有所商議云、

輝南警局長 調任昌圖

奉天警務廳、現以昌圖縣警務局長田慶良、業已調任輝南縣警務局長、遺缺頗爲重要、特調任輝南縣警務局長、趙昌圖縣警務局長、以專責成云、

省公署飭報 農村戶口

奉天省公署、昨通令各縣、略謂、案查本署爲明瞭農村戶口起見、特規定表式、令發各縣、妨屬詳細查明、從速依式塡報來省、以憑彙核、除分行外、合亟檢同表式、令仰該縣遵照辦理、勿稍遲延云云、

古城子模範村 試栽農產物

瀋陽縣境古城子模範村、刻正由奉天省公署囑託井關靜氏常川駐在該地、指導一切、從事一切設施計劃中、頃爲開發農村之產業、決定旁行主要農產之試驗栽培、配布優良種子改良猪羊等畜種云、

軍政部 顧問會議 二十三日開幕

軍政部於廿三日午前九時半、在新京軍政部會議室開顧問會議、出席者、有佐佐木最高顧問、大迫中佐、加藤少佐等各顧問、豫定正午稍息後、由午后一時、再繼續會議、至於該有議、預定續開至二十六日、其提出議案內容、關於滿洲國軍之整備案、關於新設兵險案、及關於經理案等云、

停戰協定細目條項 惟遺通電問題

異者滿華間之通郵、通關問題已見解決、根據停戰協定、解決此等細目、大部分殆已了結惟尙餘通電問題、而通電問題於通郵問題同時、以解決之意向、與中國側已開始折衝、但通電一項、因中國對內的關係迄未議及、將來該案一經解決則日華停戰協定中之各案、始告全體結束者也、

□□□□□□□□□

强姦犯曲兆齡 徒刑八年

小西關小什字街協利成洋襪女工廠執事人曲兆齡、强姦技師袁秀筠之女工徒姚桂蓉、業經兩誌本報旁聽欄、茲於今日(二十三)宣判、將該犯判處徒刑八年、以事實實確、未免輕縱、似不足以快人心云、

天氣豫報

廿四日 北西風 晴

廿三日溫度 最高 零下二度三 最低 零下十六度七

取締軍人滋擾 聯合巡察隊已成立

奉天第一軍管區司令部、現因舊曆年關在邇、爲嚴整軍紀起見、與靖安軍及訓練處聯合組成檢查處、分駐於南北市場及工業區等、市內各熱鬧處所更經編定聯合巡察隊、以便從事取締各項不法軍人云、

本年治安鞏固 弛禁燃炮 惟有相當限制市民愼勿相違

舊曆年關已迫、關於人民習俗、向例於除夕之日、或其他迎神之日、燃放爆竹、以示歡樂、二三年來、因各地胡匪跳梁、是以此項爆物、全行禁止、本年因地方治安、已臻鞏固、並經營該項鞭炮業者、一再聯合要請、結果、由瀋陽警察廳與瀋陽地守備隊、並瀋陽縣各關係方面、一再會商、乃擬定許可燃放日及時間如下、

一月廿七日、即舊曆臘月廿三日、舊曆三十日、正月一、二、三、六、及十四五、六、等日、爲燃放期間、但廿三日以後、燃放期爲午後十時起、正月初六日、因係各商開業期規定爲當日午前一時起、至午前五時止云、

舊聞 十年前之今日 孫文實行割治肝病

民國十四年一月二十四日

除夕由天津抵北京之孫中山、因其宿病肝癌又劇、竟于是日由北京飯店遷入協和醫院、經中山本人及宋慶齡共同承認割治、結果、即晚實施割病手術、外科主任邵樂爾執刀、院長劉瑞恒、及德醫克禮、在傍監視、汪精衛陳友仁、在隅遠視、宋慶齡則祇在鄰室靜俟而已、割治之處、在左胸部、初開五寸、因曾用麻醉劑、並以新法禁住血管、故施術時、本人不覺痛楚、出血甚少、當用鉀筒、吸出肝膿、立即縫密如故、割治乃畢、先後計僅經二十六分鐘、爾後經過亦頗良好、

法院旁聽錄 推檢賄案續審 前供謂係刑逼 事主否認行賄 (五)

(一)如張檣會有和朱景文暗中商議受賄、他決不能請求吳永鈞、給他更換丁克淸、究竟是否他請求更換的、可以調查(二)楊孫氏雖然家道小康、但在經濟方面、也是困難的、早晚也賠錢、那能那時就有許多的錢、去運動官事的道理、再有張檣會的住宅、係合吳監督對門、那能允許朱景文在屋中、大聲疾呼的、說行賄的話由此可以證明、張檣會無有受賄的事實、張檣會既未受賄、張炳陽張向午等、定無有行賄(三)苑有已說過、那五百元錢是給楊丁氏贖婚的養贍費、并不是給張檣會的、苑有說得明白、再有張炳陽張向午、他們是書生、那能够公然的去張檣會辦公室、說行賄的話呢、(四)方德文陳利貞、他們二人、是打官事花用一百八十元、如寫呈子吃飯住店等等花用、并不是行賄花的、總想行賄的事、不能三五百元就行的、那麼一百八十元、除去他們二人的花費、還能剩多少呢、那能拿很少的錢、去行賄呢、由以上種種、可以證明張檣會無有受賄的事實、張炳陽張向午、當然是無行賄的機會、本律師意見如此、請貴院詳細調查、律師葛夫起立陳述意見、本律師代理盛堯臣、因他在遼陽有病、不能到案、

問 盛堯臣在甚麼地方呢、

答 在遼陽醫院、

問 他多大歲數、

答 大概五十多歲吧、

審判長諭、本案非常重大、快叫他到案才好呢、

答 是、

又 論起訴書、你們都看見啦吧、還有甚麼抗辯的沒有呢、

全答 我們太冤啦、

問 張炳陽你幫助行賄、還有從估的罪、你還有甚麼話說沒有呢、

答 我實在太冤啦、在海城過堂的時候、不說就灌凉水、

問 方德文你和陳利貞、是行賄的、你還有甚麼話說呢、

答 我承認一百八十元、是打官事的時候、吃飯住店花的、不是行賄花呢、

問 (丁克淸)這三案、與你都有關係、你還有話說沒、

答 方德文和王洪玉、那兩案我不知道、

問 (張檣會)你是不承認、還有甚麼主張沒有呢、

答 有主張、(一)朱景文說他上我家去、看我穿西服、那時我還沒做西服呢、(二)十七那晚上、我和姓崔的朋友洗澡去、在澡塘子見着海城稅署登記主任、朱景文說那晚上去我家、那不是白話嗎(三)因灌凉水昏過去、玉田指導官勸我、叫承認受賄的事、不然就用刑逼供、我到海城、凡是我的案子、都辦得非常爽快、不信調查好啦、決沒有受賄的事、并且我母親是孀居、只我一子、我女人的父母、也沒兒子、我的環境很好、不缺受賄的錢用、實是朱景文懷恨我、他才胡說一些白話、

問 (孔慶魁)你還有甚麼話說呢、

答 王洪玉沒花錢、薄勤事、我還大歲老頭子、那能說白話呢、

問 (楊孫氏)你還有甚麼話說呢、

答 我實在沒花錢、

問 (苑有)你還有甚麼話說呢、

答 沒送過錢、那五百元、是給楊孫氏贖婚用的、

審判長宣諭、擇期再審、被告押下去吧(未完)

教育週刊

畢業生如何得到生路

（耒蘇）

現在正是敎育救國的年頭。我們要借貴刊地盤。專來討論敎育。敎大家知道辦 理敎育並不是成千累萬的造就出來沒有辦法。必須使之有一種很大的成就那才不愧敎育功能呢。如今各校有許多缺點處。往往學生畢業後。卽不顧其生活道路。於是學校盡管成千累萬的造出來。 結果却沒 有整個辦法。這實在不是好現象。

有許多的人都在那兒紛紛的說。現在的學校。眞糟糕簡捷和不講理的商店一樣。你有商店裡不是寫着『貨物出門概不退換』的一句不負責任的話嗎？這就可以表現出貨物不眞價錢不實的情形了。現在極多數的學校。又何嘗不是如此？我們思想着野雞般的學校。也們很顯明的以賺錢爲目的固無足論矣。就普通一般學校來說。…當然也有例外！。那一個學校能顧及到社會和國家的需要？那一個學校能注意到學生生活及出路？大家都是在那兒傳遞這傳統的敎育。不問世界潮流如何？關起大門來造車。也不管出去是否合轍？因之學校畢業生失業的。儘可一天多一天。如同貨物一樣堵在那兒。而學校方面還是如同商品一樣一批的向外推。我們知道。學校畢業生的失業。並不是由於敎師或者技術人才之過剩。實在的。中國在這建設開始的當兒。到處都感覺人才之恐慌。而所以有此矛盾現象的。便是由於傳統敎育下製造出來的物品。不適於現代社會的用途。這樣兒南轅北軛與貨物出門概不退換又有什麼分別呢。

學校如此。已儘夠傷心了。不料尚在幼稚之民衆學校。也步了這種後塵。民衆學校又何常不是祇管三尺門裡。不管三尺門外呢？從 民國初年 以到現在。民衆學校—平民學校也在內—雖不能說普遍全國各處。但大多省份。總算都有了民校足跡。在這十幾年的努力中。民校畢業生爲數亦頗可觀。試問他們學了些什麼？知識技能都增進了沒有？生活改進了沒有？對於社會國家有甚麼貢獻？是否都達到了各種敎育目標？現在我們不妨來探討一下。

一。就職業敎育 來說。民衆學生畢業後。是否能了解普通國語。是否懂得各人演說。能不能站在國民立場上。去服膺國民一切應負的責任。同時就是普通學生畢業者有沒有眞正出路。我想在敎育擴張的青島。都應該重新打算。

二。就生計敎育來看一下無論普通 學生和民衆們。畢業後。有沒有謀生能力。有沒有經濟常識。有沒有組織合作社的能力。能 不能應時現在 環境。都應該事前討論一下。

三。就政治敎育方面來說在一個學生畢業後。對于民族認識。和中國現在的立場如何。都應該有深刻切實識認。才能有革新向上的機會。其次健康敎育。休閒敎育。家事敎育。都應當在最 短期間。使之實現因爲現在敎育。決不是從前的口號敎育所比。完全應實事求是。來指導人民。這是如今辦敎育應走的途徑。所以生產敎育。和實質敎育。在時代立場上。已成爲勾踐主義的先施手段。我們能顧到這一點。學生畢業後。 才算有辦法。有生路。同時在奉天敎育過程上。也算立下很好的目標。因爲當局注重敎育。所以我才根據現在 的敎育使命。 又來這次叮嚀。

中國在邊省分設國立科學館

擴充八省教育

【南京中央社電】于右任前向中政會提議。請撥欵一百五十萬元。在邊省分設國立科學館案經決議。交行政院議復。嗣經行財院飭據敎育部復稱。擬以半數辦理科學館及擴充中等以上學校科學設備之用。其餘半數則供 擴充各該省師範 及小學敎育之用。應受補助省區暫以甘。陝。雲。貴。寧。青。察。綏八省爲限。復經中政會議決議。大體可行。若敎育部擬定詳細辦法候核。國府頃已令行政院轉飭該部遵照。

華二十五師設軍訓班

寒假中訓練學生

【北平訊】東北大學。民國學院。大同中學等校。擬乘寒假期中。選送學生前往二十五師受訓。師長關麟徵業已允准決定在寒假一月期中設一軍訓班。親督所部高級官員分班訓練。此舉與生一切費用。概由關氏自行擔負。地址勘定北甯寺內。現正積極籌備。決於本月二十日開學。

敬致奉天官紳的公開信

——請擁護女一中之教育——

（志華女士）

二。其次可歎者。爲女一中校風頹壞也。而校風之壞其原因之多。雖不可枚舉。不過其一確在學 生之服裝也。 女中學校。近來亦完全廢却制服。任着便衣。不獨全用美服。外罩藍衫。領高身瘦。有失學生之體統。 其故意顯露之內 衣下服。或爲時髦之洋褲。或爲燦爛之彩袍。以及奇特之冬帽大氅等等。無不華麗盡綴盡美。花樣新奇。奢靡之風日增。而校內之競奢亦相伴之而起。每聞閭里 譏笑之言。能 不傷心哉。嗟呼！今我滿洲。既非張氏之暴政。則我女一中。更何須承繼同澤之遺風。以養成貴族有閑之女遊民。而爲王道國家之害。此志華所百思不解者也。至于燙髮。粉面。畫眉。點唇之風。一倡百隨。日甚一日染污純潔無知青年女生之本面目。玷疵我母校之校風。不顧古人所戒。冶容誨淫。徒效無恥。虛榮妖飾。喪志之舉。誘得市井混擾。無賴之菲薄。笑話百出。目擊耳聞之下。能不爲之痛恨異常者乎。

三。爲學業怠惰現在女一中如此無有制限學生一旦出校。無所不至。故女一中學業之荒怠。爲其當然之結果。日常遲到。早退。之多。亦近來習見之現象。忽來忽去難辨其爲學生否者。尤爲他校所罕聞之事實。考試時則犯規越矩。橫行無忌。體操則隨意亂作。不聽體育老師之指導。可恨已極。講堂內外。任意喧嘩。機間椅下。塵芥果皮橘殼。狼藉滿地嘉禾宋生。蕢秀滿田。可慨也夫。

四。爲故意招收成績不良之挿班生。當秋季開學之後。其他女校。因成績不及格。與操行不良者。均行留級或開除之。而劉校長爲謀增加已校學生數額起見。乃無條件的招收爲挿班生。以示能善事體恤女子之慈悲。而不顧女一中之成績。及校風之名譽。以致閙得校內校外。滿城風雨。誠可悲也。因此並致女一中學生。公然有侮慢師長之舉。常於途中車內及其他處所。 見我母 校之同學。對於師長。悖不爲禮。視若未見。毫無學生應有之儀容誠爲痛惜之至。試觀其在校內之行爲。竟敢畫龜形於師長之背。呼綽號於校長之前。而學校不加以相當訓誡。各同學且之均相傳爲美談。甚至任意造謠故意毀謗敎師之名譽。隨口施黃。唐突老師之叱責。其他如當授業 中之化粧。 修身堂中之食橘梨。編織物品。種種無忌之逆行。雖非均爲吾所親見但據各誠懇之同學。訴之於我更使我不能不發表也。爲常此以往。誠足分裂師生之感情。嚴若仇之相峙。無復熱誠慈愛之可言則必化學校爲造孽之地獄。果爲誰之咎歟。

五。爲學校之不清潔。一爲校長之不注意清潔所致。一爲校長到校以來。即飼養小雞子百餘隻。以致每日校內外之雞糞偏地。骯髒已極。即學生之飯廳厨房。亦時被錦雞攙入。爲之糟毀殆盡而去。雖學生厨夫不快。亦只不過敢怒而不敢言也。甚之各敎室。各寢室內。一時不愼。忘閉門窗。卽必被紛擾壞碎器皿破玻璃而去也。

六。爲校長對於女一中訓育之方針。尤爲各同學所共知。聞校長常對學生。聲稱爲以外嚴內 寬爲主。 以不開除不留級。爲絕對優待學生條件。而記過叱責。凡使學生流泣之懲責。亦以不施行爲原則。以示憐恤女生也。每當其親自責叱學生時。則只以「下 次不要這樣才好呢！」一語了之。 故受校長之申叱者。皆欣然稱快。若以此即爲其矯正犯過同學之唯一眞言不痛不痒。不嚴不厲大之則不足以警戒效尤。小之則不足使之反省改善。實爲其保持校長之體面。不得不出之最小限度之訓話也。嗟呼！師可以不敬 乎。校長 可以不尊乎。學生之敬師如斯。校長之自尊也亦如斯師道之墮落教育之惡化。宜乎其速矣。

八、爲校長玩忽學生學業。試觀學業考試。無 故延期之舉。 最爲動同學之不平。按原定之考期。爲年前考完。故用功之同學。已經準備完結。而不用功之學生竟借詞演劇。經一二人之要求。校長既不令停止考試。與以演劇之時間。竟敢延至過年再考。而校長對於用功同學。勸勉教員之舉備。毫不顧及。而自已反爲得意洋洋然。

八。爲校長不許燒熱暖房。以致今冬學生敎室。職教員辦公室之寒冷。爲來校之賓客所驚奇。以爲今冬乃不常有之溫暖。何室內之溫度。竟不高於室外耶、故教員學生。每日雖均喊冷不止。然學生因許可在教室隨便穿着男褲。皮袍。大氅等衣。尚可維持。而教員不得衣大衣辦公或上堂。雖叫苦不置。仍不敢言亦可憐矣。

九。爲女一中商店之黑幕。女一中向有商店之設置物。價低廉。極稱便利。同學皆引以爲快。而劉校長蒞校以來。大加改革。本爲學生自已辦理之商店。而校長竟將廉價物品。取消。只派事務員一人。担任購賣。尤其是火燒輕小。價貴。然其利餘。均不知何作用矣。

十爲校長反對教員事據某級同學。會語吾曰。可現觀可觀！今校長竟對吾輩漫罵前任校長。促使同學反對某某主任。驅除某校某教員之舉。噫！如果此種行爲。均屆事實。吾母校之前途。更不堪設想矣。望有管理之官廳。如以考查。希吾奉官紳父老加以注意。以謀救吾女界敎育之前途也（下略）

按志華女士所云。是否事實。局外人不得而知。眞象如何？諒學校方面。必有表白。本刊爲擁護敎育起見。樂爲刊載焉。（編者附誌）

平民文學

煑豆（四）

第四 拒父

（柳翁）

七姨太太和母親商量救大寶。一非謀殺二非故殺誰是幫兇誰正兇。我的妹妹雖是死於非命。兇手就是自鳴鐘。到不如把大寶叫來仔細問一問。按鈴兒叫人到監中。把犯婦李趙氏請來見我。我比李桂枝也是個巾幗英雄。這無罪兩個字還得處長說一句公道話。古往今來事實也不同。我只得詳細對父親禀。空說人情沒有個不平。話言未了軍法處長回來了。七姨太太把始末因由說告老翁。處長說我尸位素餐也不止一年了。若是把大寶斃了因他的血可以把我的頂子染紅。你母親當年和我成夫婦。結髮恩情有點兒濃。你如今作姨太太。縱然不是岳父也可以給我兵鄰封。別的兒女我享不了他的福也不必管他們的閒事。我只有的功名富貴時時刻刻記心胸。我若說大寶沒罪他本來沒有罪。豈不是機會一錯變了一塲空。大寶生來不如你。他那個樣子怎麼配享誥封。不是做爹的心太狠。這也是命該如此貪狼羊刃入命宮。二寶說爹爹呀你老人家此言差矣。救人一命也可以上格蒼穹。況且親生女兒也不去救。你的行爲不配當主人公。當年你看我比姊姊生得好。把我買出去可以多得幾串銅。你病中你把我押到窰子裡。我幾乎落了火坑保不住元紅。二寶正要往下講。忽聽門外亂哄哄。七姨太太說請進來罷。只見大寶到院中。大寶見七姨太太忙下跪。我誤傷二小姐不是我行兇。七姨太太也跪下把姊姊叫。大實說你是何人何以如此謙恭。話言未了 一個老太太也來到。母女三人在夢中。老婆子說你父親不把親生女來認。活烏龜活忘八是個老渾虫。養女兒彷彿娼寮妓女。什麼那一個掙錢多那一個就紅。活王八一生一世不可靠。私賣軍火私賣人口私賣煙土罪案不止一宗。罪大惡極別的話我也不講。恐怕將來是人容天不容。七姨太太說母親也不必絮絮叨叨多議論。父親已無情無義我又何必瞎盡孝來瞎進忠。少時我們同去見司令。把這事清清楚楚說一件一樁。我的心裡最坦白。我姊姊不是殺人兇犯。也沒犯罪。求司令開天恩一秉大公。小寶沒奶吃如何得了。既無是他的親母就和母一樣同。我不知他是我的親姊姊。請他當乳母實在是於理不通。司令的月收可以多養三五口。姊夫和弟弟可以住在家中。我與司令奉養母親來盡孝。好比王寶釧不肯把王員外來封。我父親比王員外心更狠。親父女情腸落了一個空。萬一司令失了敗。恐怕大大小小一齊往外轟。有罪無罪只憑處長一句話。他反要借着姊姊去居功。似這樣父女情義已沒有。把一家骨肉看得稀鬆。父親雖是天倫重。我一家老少也不是胡塗蟲。我姊姊既不是我父親的親生女。就與路人一樣同。既是路人自然是沒有情義。可以西來可以東。我姊姊不在我家當乳母。一定看作馬牛風。不幸死的是我的妹子。就生方設法去要功。如果死的不是我妹妹是我的兒子。他老人家就要拿他當祖宗。如今的人事要講勢力。心是黑的眼睛紅。我雖然是個女流輩。從小不念詩書肚子不通。這幾北南 東西走了好幾省。聽書聽戲也有功。趕緊請乳母親姊姊同我前去。去見司令述私衷。我妹妹一死死於非命。但是出於我姊姊的無心中。母親姊姊不必猶疑同我回家去。我父親比王允加倍的不通。僕人稟報汽車到。母女三人坐在車中。嗚嗚的一溜風。（完）

歐洲各國的生產教育

燕大教授 周學章講演

本報特訊。華師範大學昨日下午二時半在敎理學院請燕大敎授周學章演講。題爲『歐洲各國的生產敎育』。周去年出游歐洲。負有河北省敎育廳之使命專事 考察各國之生 產敎育。講演材料。皆爲各國最近之狀況。玆錄其講詞於後。

我這次到歐洲去考察生產敎育的原因有三。第一是想爲生產敎育上找點材料。中國的普通敎育上材料還不少。生產敎育是一種新進的東西。材料太感覺缺乏。我個人很想在這方面給國家一點貢獻第二是中國近幾年來政府和人民都認爲中國有偏重生產敎育的必要。這樣才可以解決中國政治經濟上的問題。我覺得爲這個是應當到外國去找些參考。第三我去歐洲以先受河北省敎育廳長陳莊先生的囑託。特別注重生產敎育。以供河北省辦生產敎育的參考。

這次在歐洲共參觀了五個國家。有英。法。德。丹麥。蘇俄。我們都知道。歐洲各國大戰以後都抛棄—殖民政策。專從事於經濟上的競爭。尤其在這十數年裡邊。都想着在世界的商塲上取得勝利。爲要達到這個目的。就是減低自己的物價。提高本國的關稅。使外國貨物不容易進來。對於出口就盡量減少稅收。和用自己的商船廉價運出與外貨對抗。但是除了這些方法以外。各國均注意的是『減低生產費用』。想減低生產費用只有增加工作效率。想增加工作效率。只有提高工人和農人的知識與技術。這樣只有注重生產教育了。所以歐洲各國在這十幾年以來。除了極力設立農工學校以外。就是利用獎金的辦法使貧苦的工徒亦有所發展。看各國在這種事業上費的心血。花的金錢。都極其驚人。我現分開各國的情形說一說。（未完）

北平社會局徵求市歌

北平市社會局。日昨奉市政府命令。令市私立中學。徵求市歌。辦法業已公布云。

學生文藝

記冒雪來校的張生

（台安縣立第一小學校）（趙魁儒）

我級有一個勤學的學生。他平日在學校裡對於功課很是注意。不願意曠課。某日天降大雪。我們大家同學的都說『大不能來了。因爲他離學校有五里多遠。並且雪又不住的下着。我們正 在說着。 忽見他從院中走來進敎室了。我見他身的布衫子。都被雪下溼了。鞋和襪子也都溼了。我問他道『路上好走嗎。你來』他答道。路上不好走很濘。我在半路中跌倒了三回。布衫和鞋子襪子都溼透了』說完這話。李春郊就把他的鞋和襪子各拿一雙給他把溼鞋和溼襪子都換下來了。然後又從箱子裡找出一件棉襖給他換上。究竟這位勤學生是誰呢。就是我們本級的張萬寶君。

被虐待的婦人

同校（楊樹橋）

我的鄰家有一童養媳婦。她的容貌很平常。黃髮不滿一尺長。頭也不會梳。所以她公婆很不滿意她。對她很虐待。每日。煮飯。挑水。餵猪。看狗種。種。事項。少作一件。就要挨鞭子了。她男人是要錢之徒。如要輸了錢。就硬逼她要錢。沒有時。非打就罵。你想一個貧窮的婦人。那裡還有錢呢。一天到晚。給她一頓飯。還是一碗高粱皮。連猪都不屑吃的。這簡直不是人的生活了。有一天她到我家來。我母親見她餓得很可憐。便給她幾碗吃。她連三並四的吃着。猛然她婆婆隔壁很嚴厲的喊了一聲道。活鬼。天黑了。你還不回家麼。她嚇得戰戰兢兢的打了一個寒戰。連忙跑去。至家。婆母見她有吃飯事。就大怒罵道。你個賤奴才。敢去偷人家飯吃。說完。痛打一頓。唉。人的生活是這樣不平等啊。

旅行日記

海城毛祁屯小學校四年生（陳慶璉）

九月十五日。吾校師生。作唐王山之旅行焉。天氣做美。日暖風和。衣履清潔。步法整齊。歌聲悠揚。精神鼓舞。此行也。見夫馬蹄舊跡。石鍋故痕。可以發思古之幽情。神像廟宇。可以引起迷信之觀念。又見火車轆轆。往來馳騁。戰壘壘雲集。各占地勢。不禁思夫日俄之戰。炮火連天。其犧牲於此山之上者。不知幾許人矣。噫。國家以爭地爭城。而妄殺無辜生命。抑何當局之不忍若是耶。日光斜照時。乃列隊回校。或日旅行。能使身體強健。增廣智識。其利亦云溥矣。

金錢勿浪費說

同校（趙常和）

無輪之車。不能前進。無翅之鳥。不能飛行。無錢之人。亦不能生活也。然則金錢若是其重。可以浪費乎。況金錢之取得。必須努力。辛勤工作。而後衣食住乃能充裕。苟奢侈性成。揮金如土。一旦囊空如洗。則寡廉鮮恥之事。偷竊刦掠之行。無所不爲。甚至圖財害命。更不顧惜。豈非人羣之敗類乎。然則吾人之於金錢。不得太奢。尤不宜過吝。以所餘之錢。或行公益。或爲慈善事業。則可矣。

（小伶仃）

『畢業完了。做甚麼職業呢？升學吧…經濟不足……上職業同盟會看看去』這些話是從中學校畢業下來的學生們所愛說的。

『失戀的滋味眞痛苦啊！這兩天迷司特李又認識了一個大學學生把咱們拋了……』有錢的學生常愛說的話。

『這兩天又要考了。功課我一點也沒有預備。尤其是英文更糟……』懶學生愛說的話。

× × ×

『走呀！上××商店去買點香水精。茉莉霜…你去麼？…』女學生課畢時常說的話。

× × ×

齊大李校長已到校視事

孔祥熙仍任董長

【濟南電】齊魯大學代理校長李植藩到校視事。文理兩院學生已於四日復課。李語記者。孔祥熙已允仍任董事長。新校長梅貽寶。現在太谷銘賢學校須俟該處擺脫後。方能來濟。文理院長仍請林濟青擔任。齊大經濟不充裕。約虧四萬元。須設法彌補。

滬大學聯建議召開全國高等教育會

兼請訓監部任軍訓費

【滬訊】上海各大學聯合會於本月十二日在八仙橋青年會。舉行本學期大會及叙餐會。已誌昨報。玆聞該會議決。提倡正常娛樂。函請各校組織藝術研究會。關於軍訓事。呈請軍訓設備及敎席。又議決請敎部召集全國高等敎育會議大會散會後舉行各校敎職員叙餐。席中由劉湛恩。歐元懷。褚慧僧。董修甲。李權時。胡樸安等演說。九時許始盡歡而散。

浪花

（沙永栄）

學校的文憑。不能算你求到學問的憑證。祗能證明你已經化了多少錢的一張收據。機關的委任狀。不能算你服務國家的證書。祗能證明你已經賺了多少錢的一筆清賬。

（肖白）

× × ×

天亮之前。總有一時黑暗。但。代替黑暗的。却必是光明。所以『幼稚粗拙』。那正是『壯健美妙』的前奏曲。

× × ×

只有竹子那樣虛心。牛皮筋那樣堅韌。烈火那樣熱情。纔能產生出眞正不朽的藝術來。

× × ×

一顆種子。假定留着他。它永遠不會改變形態。可是一投在地上。却能生出許多子來。

× × ×

敎育出產品的標準。應該是『活潑潑的。能改良社會的。能生產的個人』。

飯河道雄先生著◆定價二元二十錢（菊判布製五百九十八頁、送料十六錢）

實用日語完璧

忽九版

本書將日本一切語言悉蒐集成卷殆無遺漏且全卷皆以華語譯日語俾携此書一卷則於商務游歷考察諸大端凡一切應酬之日語無不備載全書、分爲七編、曰豫習編、曰說話標準編、曰平假名編、曰問答標準編、曰會話編、曰編習題譯解編、曰單語編、是也、此書素通日語之華人諸公悉協同編成而校正嚴密爲日顧多

堀越喜博 淺井周治 先生共著◆定價九十錢 送料六錢

日本文法精義（菊判洋裝二百二十六頁）

忽重版

學外國語者、須先確實文法的基礎、把握其言語之本質、是最爲緊要矣、本書是爲達成此目的、基於多年中國人敎育之經驗而編著者、
（一）本書爲中學校、師範學校、商業學校及公學堂高級程度等用之日本文法敎科書並自習日本文者編著者
（二）本書爲日所刊行「日華對譯現代日本語會話文法」姊妹篇而編著者、而主選語、對照口語而以日本文說明全体、且以古文現代文、或北京官話一一對譯之故不但利中國人習日本文法日本人習華語、華文、亦頗有益書也

堀越喜博 淺井周治 先生共著◆定價八十錢（送料六錢）

現代日本語會話文法（菊判洋裝二百三十四頁）

忽八版

著者堀越先生、東京帝國大學文科出身之俊才、而從事日本國語敎授已有年淺井先生夙卒業國學院大學及東京外國語學校嗣後就學于中華民國立北京大學、蠹稱中國人敎育前後二十餘年、爲斯界之宿老兩先生痛感中國人學習日本語之缺陷在無適當會話文法書、特著此書、此書已蒙許多學校爲敎科書或自習用書而採用、初版忽售盡其大半乃實於斯界有絕大反響矣、欲速修日語諸公請從早購一本、

本田良平先生著◆定價七十錢（送料六錢）

日華會話入門（四六判布製百六十五頁）

忽廿一版

中國人研究日語用的書、算是本書發刊最早的、現在已經出幾十版每次出版都被中國研究日語的歡迎、他的價值可想而知了、這個書的內容、不但是語彙多、便於中國人研究而且日本人學習華語也可以用他做華語讀本、還有一個特點是日本字母發音中國字音標明、不會日本字母發音初學者一看漢音就明白日本字母發音了、這樣書不但能做良善課本而且也便於自修

川瀨侍郎先生著◆定價七十錢（送料六錢）

日語指南（菊判裁布製三百頁）

大好評

本書前列注音符號及日本固有之五十字音、濁音拗音、平假名表後分爲七篇一曰單語篇、二曰單句篇、三曰散語篇、四曰語尾變化篇、五曰感嘆辭篇、六曰陪伴辭篇、七曰動辭形容辭篇、本書目的以使普通人易於通曉爲宗旨凡滿人就師學日語者可以此書爲參考如無師無時間求學者亦可以此書爲獨修用也、五十字音發音法用注音符號而對漢字表明也適切之音雖非直接口授難得吻合學者必須就師或靠是此注音符號先明字音然後獨習則易研究矣

中谷鹿二先生著◉定價五十錢（送料六錢）

簡易日語會話（四六判洋裝二百七十頁）

忽三版

啓者本號爲便利華人研究日語及文法起見、特請本埠關東廳華語講習會囑託、雜誌書籍主幹、中谷鹿二先生、編輯華人專用簡易日語會話一書、先生曾任青島守備陸軍翻譯官之職、精通華語對於中華風俗人情研究有素、此次應本號之聘、竊推其衆集長、歷時頗久、始成此書、內容豐富、會話適宜、且對於「テニヲハ」等之用法、解釋獨爲詳盡、有志研究日語者手此一書勝讀萬卷、本號爲薄利多售起見、定價從廉諸君試購之、方知言之不謬也

發行處 大連市浪速町一三八番地 振替貯金口座大連五五番 **大阪屋號書店**

世界珍聞及其他

璧克福·飛來伯 判決離異
好萊塢典型的姻緣破裂

綠杉磯電十日法院准許璧克福與飛來伯分居、此案開審時間極短僅三分鐘、雖當事人力守秘密、但此消息旋即傳播於外、於是所謂好萊塢、典型的姻緣、現已破裂、好萊塢人士初不知、遂有此變、方以爲雙方必可和好如初、今聞此消息、吾聞晴天霹靂云、按飛來伯夫婦結婚以來、迄今已十四年、平素伉儷敦篤、在婚姻關係澆薄之好萊塢、頗有美滿之譽、近年來關於二人反目之消息、時有所聞、惟璧克女士始終堅決否認、最近飛來伯在英拍攝電影時、曾遭訟累、貴族阿晉萊在與其夫人之離婚訴訟中、曾控飛來伯爲其妻之情夫、飛來伯現年五十歲、在電影史上、爲傑出的明星之一、渠幼年在紐約舞台充演員、常扮莎翁劇中名角、其第一次上銀幕、係在一九一四年、六年後與璧克福女士結婚、女士當時以扮少女著稱、有「世界的甜心」之譽、夫婦數年前曾游中國、飛來伯、曾在上海參加高爾夫球競賽、又此次法院之判決、僅係分居、須俟一年後男女雙方始能他婚云、

亦即撤回云、

纏絲女子不嫁主義失敗 數千處女紛紛託媒覓夫

粵省廣州順德各鄉、纏絲女子在萬人以上、其中自梳不嫁主義佔百分之七、近年蠶桑失敗、其失業之纏絲女子先後來省垣覓取生活、幾千人矣、本擬充當女傭居家多取節省主義、此大批之女傭供過於求、失業者實繁且多、祗可覓嫁出嫁以、謀歸宿、據接近媒妁者云、歲尾年頭、此大批待嫁之女子、多肯自貶身價、貌僅中姿之女子、其身價爲百元、略具姿色而年齡較稚者倍之、若三十以上之老處女、則數十元之聘金、即可立賦桃夭矣、於是市內各處之媒家館、恒有粥粥羣雌寄居於內、均纏絲女子之待嫁者也、最近、西關龍岩街九號住戶、藏有少女十六人、公安分局員疑爲窩娼、及拘訊以後、即知係上述纏絲女子之一部份、於是交保遣回、得告無事、噫向日自梳不嫁之女郎、至此紛紛來省候嫁、論語云、『吾待賈者也』、以嫁易賈、便似爲東絲女子作像贊矣、

廣東中山大學請懲 胡適造謠惑衆

香港電云、中山大學中國文學系主任古直等、十一日電黨政軍各機關、略謂、胡適南來、發盜憎主人之論、在道德爲無恥、在法律爲亂變、又况指粵爲殖民地、置公等於何地？何乃令其逍遙法外、造謠惑衆、請即電令截回、逕付執懲、

改良結婚在英國
議員提出四項辦法 衛生當局表示反對

上月下旬、英國上議院開會、保守黨議員吉爾曼爵士 Lord Kilmaine 會有一個改良結婚的提案、他的主張是男女雙方在未結合之前、須先得一健康證書、否則牧師不予證婚、據吉爾曼爵士語人、他已經把這種意見和許多醫學專家商榷、他們都認爲有實行之必要、因爲目下有許多婚姻、使青年男女感受非常的痛苦、其咎不在男女、而在他們祖先所遺傳下來的許多先天病症、所以他提議在結婚之前、先到衛生當局去領取康健證書、而取費則越低越好、以便一般民衆均可負擔、

四種書証 吉爾曼爵士所提議的健康證書、可以分爲四種、甲種爲(完全清白)證書、表示雙方都有適合結婚與生育兒女的條件、乙種表示在康健上還有問題、他們或她應展緩結婚、而在經過三四個月療治之後、雙方仍可至衛生局要求復驗、假使是有花柳病的話、那末、這乙種證書、就非常的重要、丙種證書呢、那是表示雙方可以結婚、而結婚之後、雖則不會有什麼病症可以影響到對方、然而應絕對禁止生育、至於丁種、那是雙方都禁止結婚、這種證書就是表示結婚之後、不僅有害於他們所生的子女、而且他們本身、也要蒙到莫大的損害、所以雙方都要絕對禁止結婚、關於丙種證書、吉爾曼爵士又附加意見、他說『我承認這一種是麻煩的、人們也許要說這是不道德、然而我却堅決主張、因爲假使生出來的子女、都是有先天的隱疾、以致子女將使成爲社會上的廢人那不是有罪嗎、所以在這情形之下、不得不採取節制生育的方式、

反對議論 坎德大主教對於這個提案、却不敢贊同、他以爲當衛生當局在實行時、怎樣可以自己負起責任來對未婚的男女說、『你必須延緩結婚』或者『你必須節制生育』、他以爲現在『殺滅毒菌委員會』的報告書、尚在考慮之中、殺菌成效如何、尚未確切明瞭、所以議院對於此事、應從緩商議、而蓋琪爵士也代表衛生部答言、他說這種健康證書的辦法、對於那些有神經質的青年男女、是一個絕大的刺激、如果實行、必定引起許多流弊、結果、非法苟合下的私生子將更見增加、數年以來、殺菌委員會與節制委員會的工作、彰彰在人耳目、輿論對此、也頗表同意、祗要殺菌有成效、則先天病症的遺傳、自可逐漸消滅、若採用禁止結婚辦法、流弊將不可勝計、結果得不償失、於是一塲改良結婚大辯論宣告終結、而吉爾曼爵士的動議、

天璽紀功碑

南京古跡調查會近發現古跡一所、名天璽紀功碑、又名天發神讖、係三國東吳孫皓所建、明代一部被毀、洪楊之亂復遭巨火湮埋地下、該會定十八日邀各文化機關及市府會商發掘辦法、

黎元洪下堂妾自述 不能不嫁原因
婚姻自由局外人無權過問

天津訊、黎元洪下堂妾、下嫁王葵軒後、黎重光不表示意見、但黎氏親友多去函向黎本危質問、危復函謂、自不見容於黎家後、誠有不能不嫁之苦衷、原文甚長、語多憤慨、並謂婚姻乃我自由、局外人無權過問、

上海歲時記

一地有一地的風俗習慣、寫出來是很有意思的、可惜我足跡未能遍歷天下、不能把各地的風俗都寫出來、現在單就上海地方歲時節日的習俗簡單的記出、以資紅綠、按、以下所記的日子、都是舊歷、

一月一日、元旦、男女老幼都穿新衣、互相拜賀、市不開張者三天、(現雖奉 行國歷、可是大都照舊例 辦理、)

五日、俗傳五路財神生日、大小店戶備祭物迎接財神、

十五日、上元節、家家掛燈男女結伴夜遊、

二月二日、土地神誕生日、大吃撐腰糕、(隔年的存糕)據說可免腰痛、

八日、相傳是張大帝治水、成功的一天、(大帝 係漢朝的張渤)、故祭之、聞是日必有風雨、

二十二日、清明節、各家掃墓哭祭、燒紙錠、兒童大放風箏、

三月十九日、俗傳太陽生日、(實是明崇禎帝吊死煤山之日)、點香燭向天空祭拜、

廿三日、立夏節、有秤人之舉、聽說可防蛀夏、

四月八日、浴佛節、諸寺設齋、以五色香水浴佛、作龍華會、又善男信女大買畜類縱生、

五月五日、端午節、插菖蒲艾、喝雄黃酒、吃角黍、小孩穿虎衣、

(未完)

赤俄餓鼠成災 將用毒氣勦滅

莫斯科訊云、俄國各處現發生一極端令人恐怖之餓鼠災害、尤以南俄一帶爲甚、聞名城德來曾派特夫斯克地方飢餓之鼠、成千累萬、可以令人回憶中古「吹笛引鼠」之神話、各私人家宅與貨棧、均被餓鼠充滿糧食無法保護、警察當局令居民徹夜燃燈、以期能將彼等驚散、市上毒鼠之藥、早已售罄、猫於第一次遇鼠時、曾奮殺若干、但現已證明完全無用、刻化學團體擬用毒瓦斯勦滅、正等待莫斯科當局之核准、此爲最後之方法、

貴妃酒

西安電、陝省鳳翔白酒、又名「貴妃酒」、向稱名產、現陝國貨產銷合作社、特加工釀製、並裝璜成瓶、運銷外埠首批計二千餘瓶、已起運京、滬、津、漢一帶推銷、並將陝省特產白木耳、胡桃岐山掛麪等土產加以裝璜外運、以提倡國貨、

曹縣縣長魏漢章 指孫德福詐欺
謂三世寃仇盡屬子虛 孫願全案對質明是非

濟南訊、曹縣縣長魏漢章、前送民國日報登載呈民廳指責孫德福三世寃仇、盡屬子虛呈文後、輿論大譁、各界到孫宅訪問不絕、孫出示十餘年告狀批示函件證據、各界願助者甚多、名律師張會軒闔開文蔣方崑等多人、決組團體援孫、孫夫婦談、仇家尚未出面、而縣長忽代辯護、殊出意外、願傳全案對質、以明是非、

賽金花一生辛酸史 (二十)
上海又張艷幟 嫁得眞情奇男
風頭雖健已如倦飛之鳥 幾年所得無非笑裏含悲

「…人生原不可以留戀在繁華裡、我受着這等感觸、覺得風月塲中、已可厭的了、彩雲已不願再將聲容來博取人間的歡樂、彩雲更不願再將色笑以貽甘旨、惟願得一個歸宿之所以了此疲倦的人生」、金花似乎受了很大的刺激、對於世間一切、已改變了人生觀了、

「刑部裡既然罰款釋放、爲甚麼還要遞解回籍呢」、記者問

「按刑律法、當然是宜判無罪、罰款釋放了事、但晚清的官衙是由不得你說理的、刑部中堂孫家鼐有個好朋友叫陸潤庠、寫得一手好字、他和洪狀元是姻親、洪狀元大夫人生的少爺娶陸潤庠的閨女做媳婦、他們感誼關係很密切、你知道陸潤庠也是書香世家、常然不願洪狀元的遺妾飄飄在風塵裡、所以借機把我遞解回籍、在他是似乎爲他的亡友盡了一點責任了、然而我自出了洪家、洪先生遺囑撥給我的五萬兩銀子、又給可恨的洪變騙去了、我爲着生活驅使、安得不重墜平康呢、他們自己肥馬輕裘、飽食暖衣、只知有舊禮敎、而不知人們是會受飢寒驅使的、對於我、當然不會體諒」

「在故鄉住了不久、原不想再蹈風塵的了、金花蹙住雙眉似有無限懸恨地說、『只是手頭沒有多少私積、衆之蟄居鄉中也非久計、遂又携母重到上海、在小花園(馬街名)賃了一所兩樓兩底的房子、重懸金額書上『京都賽寓』四字、又再度開始我的妓女生涯、從前有幾個熟客、此時也在上海、他們聽說我在上海開班、都紛紛來「碰和」捧塲、碰和就是客人們打牌、擺花酒、請朋友來班裡歡樂、捧我的人多、風頭也就不錯、衆之我的書寓牌上註上洋文、一般在聯軍入京時聽見過我名字的西人、找刺來訪或託人介紹來見我的、也是很多事情雖然望好、但我已如倦飛之鳥、總願遇着一個眞心的男子、過過家庭生活、

「這樣又混了幾年、幾年來所得到的、仍然無非是蘊藏着悲哀的歡笑」、使我更覺得妓女生涯沒有絲毫的興味、直至宣統三年、才結織滬寧鐵路的曹先生、(瑞忠)他在路上是總稽查權力達四十幾個大小車站、他待我體貼入微、雖然不如青樓中所見的豪富年少那樣會揮霍、會鬧玩、但是他有一片的熱誠心懷、他有滿腔的眞實情感、我覺得他是闊歷中的一個特殊的男子、當年我們便結婚同居、那時我年三十三、瑞忠比我還少三歲、

金花貧病夾攻 願天早賜一死

北平通信、賽金花魏趙靈飛近因環境不佳、生活困難、日夜憂慮、舊疾復發、終日臥於榻間、深感痛苦、語記者云、老運不通、不生不死、實爲痛苦萬分、請蒼天早賜一死、以了此生、近因生活之困難、舊歷年關又復到來、愈爲焦灼、五中如焚、致染病臥床、外傳各方多予余資助一節、並無其事、蓋除舊位老友外、余並未受不相識人之金錢援助、人賞志短、馬瘦毛長、外間遂多所揣測、余亦不願多辯云、

奉天日語學院招生

級別 高級科、專修科、各科插班生、
額數 高級科五十名、專修科一百二十名、插班生三十名、
報名 自一月五日起至二十五日爲止
考試 一月二十六日外埠學生有證書者免試
校址 奉天大北邊門外無線電台前
另有詳細簡章函索附郵一分

發現 慢性淋病 逆療法
此即最後之治療法

慢性淋病、以無數尿道側管、及後部筋肉爲病巢、時令之變遷與過勞飲酒之塲合逐現種種病狀、維時、經醫師治療、施以洗滌注射之手術、大祇十天左右、現症即可消散、然並未根治痊愈、蓋其深部之病巢、尚有多數淋菌蟠居、假如期其全滅、必須經以下三法、(一)慢性注射(二)增加高溫度以殺菌(三)施用手術、取出病巢、現在此三種治療方法、尚未完全出現而最重要之第一種療法已有、第二第三之療法仍在研究中、邇來專門醫家、對於淋病悉心研究關於療法之一、使深部病巢之淋菌、全部從尿道逐出之方法、若能完全發現、效果必能宏大、則自然慢性淋病之根本治療、得以解決矣、屢次在本報發表介紹之藥酒慢性淋病藥格諾莫特之發現者、於十八年前、即繼續努力研究治療花柳病法、其間曾發表注射注入內服等新藥數種惟於慢性淋病、尚未得一良藥、乃更悉心研究之結果、遂發明此特別之慢性專門藥、格諾莫特本藥係以動物燒黑存質及其他數種珍貴物配合之散藥、每三日服一次、夜寢時用酒沖服、朝起時、白水送下將從來淋病所最忌之酒、取而利用、是本藥之特長、而亦稱爲逆療法之新藥、服用本藥可催熱發汗、絕對無副作用與胃腸能障且害、發揮殺菌利尿之作用、藥力顯著毫無遺憾服藥時並不妨礙日工作、祇當外出以前、在家秘密服下便可誠推爲最新之治淋藥也、凡病已慢性、遇飲酒疲勞而再發、或淋系難除之人、尿道後前、時常疼痛之人、尿道肛門等處有刺痒之感者、又睾丸筋牽引腰腿疼痛之人、平常流膿不止之人、或小便帶血等惡性病症之男女、皆宜服用本藥。自服用大盒兩盒許、自取其尿臨顯微鏡下檢驗之、便知有滿意之。功效現今難治之慢性病者、服用本藥、即迅速痊癒之報告信件、陸續不絕、無論何等症狀、均有驚人的變化功效、蓋即最短期間逆療法所造成淋病治療界之最大權威、尚未知本藥效能之雜治病者、及早服用、以便治癒也可格諾莫特藥價、慢性用大盒一盒、十五次分金十圓、又半盒金六圓、急性用一盒金三圓、共有上述三種。郵費國內一角、國外四角、各號盒均相同。發賣處、東京下谷區御徒町三丁目九十番地、電車交叉點、柴崎仁壽堂(電話下谷六三一七番)(振替東京三一八五八番)。滙款請用振替寄款用個人名字寄至本堂、當即秘密送貨如欲用郵局代遞辦法、須先寄下日本郵票二十錢、奉天西小關、井上誠昌堂、在滿洲國販賣、倘有對於本藥或個人狀不明之處、或臨駕處、敘店、或裝郵票三分、以備覆信之用、函詢前所記之發賣處能得圓滿之答覆也、

三塔牌雪花膏

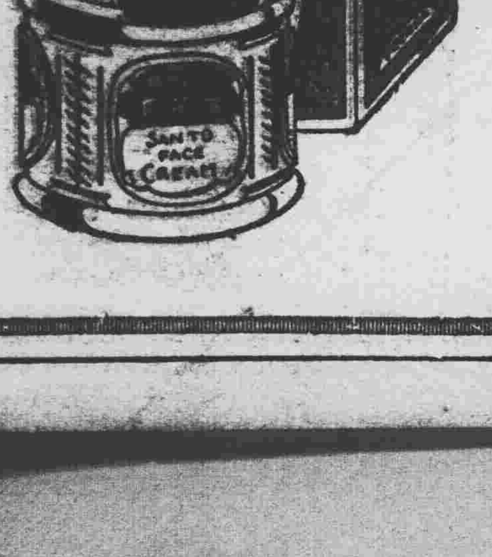

肉皮滑潤 如珠玉
肉色嬌白 似梨花
誠誠品質 優秀的
三塔老牌 雪花膏

總批發 奉天 柏內洋行

潰痔用歐賽蘿 オセロ 治痔藥

白金 ハクキン懷爐

暖如春陽

祇有「白金」雖處酷寒亦不覺慄不但行動如意兼有醫療効果、老弱不可不備

用法簡單、式樣新頴又合經濟僅消一分錢可保整天懷中暖……冬期至寶！

滿洲定價 金一圓八十錢 金一圓二十錢

總批發處 大阪市 矢滿登商會

全滿著名藥房皆代售出

9.21

論語復興論 (二)

(實伏高信著 亞生譯)

論語一書。或者還是被人輕蔑的好。至少。這是周代文化的產物。柏拉圖的理想國家由近代的大國家觀之。眞小得像一粒豆。同樣。周代文化就算是郁郁乎文哉。在近代的機械的。技術的體系之前。不過是一個鄉下文化吧了。

論語是周代文化的產物。周代文化。是中國歷史上最有光輝而完整的文化。或許我們可以說。周代文化的一切。禮。樂。詩。書。之學者。古器物等的到了秦始皇的暴力前和周的王朝與其封建制度同時消滅。是周代過於文化的結果。被視爲一個文化主義的孔子其人。也警告道。文勝於質。將成爲官僚的及史官的。周禮很完備。韶之音樂。更極完全之致。文化不久就成爲王朝文化。繁文縟禮。人離去了土地。(自然)就不得不受土地的復仇。

但神西歐文明看起來。則這日僅是鄉下文化。鄉夫子主義從近代世界都市文明說起來只應葬在泥土中的。在進步及發展的社會中。周禮和論語祇能成爲梏桎。決不能成爲解放。刺激。或誘惑。故論語的久被湮沒。和古人共同朽亡。實也是有充分的理由的。(未完)

別錄　談改詩

(懷琛)

我們作詩文。有人說。寫成了以後。即不必再改。往往越改越不好。又有人說。是應該改的。子細推敲。往往是改本比原本好。

我以爲這不能一例而言。應當分別開來說。現在不必多講空言。且談事實。

譬如「採菊東籬下。悠悠見南山」。又如「池塘生春草。園柳變鳴禽」。這一類的詩是不能改的。

至如齊已的早梅詩「昨夜數枝開。」鄭谷替他改作「昨夜一枝開」。便覺好得多。數枝不一定是早梅。「一枝」便確是早梅了。這是改本比原本好。

又有後人讀前人詩。不得其解。往往代他改換個字。這卻不好。如韋應物詩。「獨憐幽草澗邊生。上有黃鸝深樹鳴。」今通行本都是如此。但據明人何良俊說。他曾見韋應物原蹟石刻拓本。「生」字本是「行」字。「上」字本是「尙」字。作「獨憐幽草澗邊行。尙有黃鸝深樹鳴」。意思是說。因愛幽草而向澗邊散步。此時雖已春暮。尙聞樹上有黃鸝鳴聲。一如此。便比較活潑得多。乃被後人代改兩個字。已將活句改成死句。

又。宋人詩云。「芭蕉分綠與窗紗」。「與」字是「贈與」「給與」的意思。本是很好。但今通行本都作。「芭蕉分綠上窗紗」。這當然也說得通。但比較的淺薄得多。

我們要知道。詩的本身。有可改的。也有不可改的。除了自作自改以外。改詩者的程度也必須超過於作詩者。然後可以改。否則沒有不被改壞了的。

鄭板橋刻詩集。自己寫了幾句話在書前面。大概是說。此集已經編定。如有後人竄亂我的字句。我必爲厲鬼。以鐵椎擊其腦。(大意如此。字句不能和原文完全相同)

這話到也說得痛快!然我終以爲果有工夫高過板橋者。又何嘗不能改板橋詩!。

浩茫人海　妻的轉變

(阿樂)

妻近來的態度。叫人眞難捉摸。有時好像蠻高興似的把幾年前我倆正在完全沉酣於熱談的甜的景象。重複地談着。淋着。最後。她便撲過來抱着我咬了一口。但有時又是那麼地沮喪。躺在床上。睡個整日。假如問她。

「身體不舒服嗎?」

她總是搖着頭說。「—不會的」。

「那怎麼整天睏呢?」

「不睏着又有什麼味兒?」

「到外頭玩一玩吧。不要關出病來。」我走過去坐在床沿上。她倒翻轉身。臉朝着裏面。拉着被頭蒙着頭說。

「嘮嘮叨叨的。要睏啦」。

妻近來眞個變得很離奇了。扳着冷淡的面龐。是漸漸地多了。並且老是乘着我到公司去的時候。偷偷地獨自溜出外面去。問她到那兒去。她總是半吞半吐的。不是朋友從北方來去會她一面。就是親戚來找她一起上影院去的這麼一些話。要是進一步問她的親戚姓什麼。朋友住在那兒。她便睜着眼睛望着天花板。想了一會才說出來。

今天又出去了。照着往早的規例。今天是特別的忙的。回來總要在晚上七八點左右。可是今天卻是破了例。公司沒有那麼多的事情辦。所以我也就早一點回來。或許她還以爲正在埋頭辦公呢!

我獨自坐在房子裡。有如坐在針毡上。心裡頭感到異樣地焦迫。一種難堪的恥辱。立刻浮上了腦際。氣忿地用手使勁地攏着櫃子罵道「媽媽的。吊男人的膀子去」但立刻又後悔詛咒着自己不該把自家的妻子。這樣地推測。無論如何她是不會厭棄我的。要是厭棄我的今日。那就不會有當年那麼地熱愛我了。想到這一層。焦迫而又氣忿的心情。也就緩緩地鬆懈下去。

可是。櫃子上的座鐘的短針飛快地跑上前去。天色也跟着黯淡了。但她還沒有回來。究竟到那兒去呢?我又重新焦迫起來。剛才詛咒着自己不該把她那麼地推測着的念頭。此刻又動搖了。

我猛憶起從她的衣袋或抽屜裡。總可以找到一些證據。於是我便打開了衣櫥。在她的旗袍。小衫。亂摸了一會。拉出了抽屜。搜了一搜。終於空空地沒得一點線索。

就在這個時候。她進來了。她看見衣服零亂地丟在椅上。抽屜又打開着。聰明的她。聽即就料到我的意思了。

「幹嗎東搜西找呢」?她的臉孔。絲毫沒有一點好意。一股忿火升上我的心頭。隨手扔着她的旗袍。對準她的臉上擲去。

她倒下床去。放聲號哭起來。

忠言　和氣生財

—告幾家店員—　(英堅)

「和氣生財」。這是一句通俗的話。但研究起來卻是含有至理。做店員的更應注意。

宅的意思就是說。顧客來店買物。都須一樣看待。不可因爲他是鄉下人或是交易很小。而生輕視之心。顧客買物不成。亦爲生意上常有之事。出門仍宜待以和藹可親之色。俗語說。「後會有期」。做店員的須要牢記。

要知店員惟一的責任是招徠顧客。假使沒有顧客上門。就不成其爲店了。豈不只好關門大吉麼?我們要多做生意惟一的方法是使顧客滿意。不然。商店多得很。人家買東西不論那家都可去買。何必一定要到你的店裡來買呢?在這種地方做店員的就須負起責任來。顯出營商的技巧與同業競爭。要使顧客覺得下次買物非到我店不可。如不能使顧客滿意。則顧客下次買物必至他店而不到我店來了。這樣。生意便做不大。也就是店員沒有盡自己的責任。俗語說「死店活人開」。就是這個意思。

總之。我們多做生意的方法。是使顧客滿意。要隨境生情的去應付。處處態勤和謙恭。不厭倦。不動怒。要抱着「和氣生財」的大道理。

社會小說　財色婚姻 (一六五)

(儒丐著)

十七、悠悠的長途綿綿的情緒

午間。茶役進來問他用飯不用。並告訴他食堂車在那邊。他用過午餐。除了隔窗眺望風景。便是作日記。但是沿途也沒有什麼可看的。而且又是冬天。到處都是寒瑟瑟的。表示着被蹂躪被壓迫的窮狀。每到一站。也翻不出怎樣的風光。原始的土房。和近代的建設相間雜。現出了異樣的不調和。尤其是。窮民多。富人少。瘦小的軍人。這是在車站上容易看見的。可是亂雜雜一點興國可人的樣子也沒有。他見了這些形形色色。未免對於國事很失望了。

他頭一次旅行。就坐了令人討厭的北寧車。而沿途所見。除了二十來年的罪跡和創痕。其他可以誇示的事情便沒有了。好在青年人。於國家觀念以外。另有一個一般大的觀念。或者也可以說是更大的觀念。那就所謂是婚姻問題了。假使他這次旅行。所看到的都是些心平氣和的事情。也許把他的野心妄念取消了不少。無奈那貧富强弱的懸殊。使他感覺着人不富貴。到底要受壓迫的了。尤其是安分守己的普通的家庭。無處可以享幸福。好象那壓迫的對方。就是普通的中下人。畢竟那有錢有勢的。雖然在這龐亂的政治之下。依然還是天之驕子。就拏那個顏戀卿說。由金珠眼裏看來。人的品位。也不見得比他高。但是那六小姐爲什麼願意嫁了他。也就因爲他有錢有勢。而且又是現任的外交官。假如當初他便有錢有勢而且又比他先遇了六小姐。那末她一定會嫁他的了。現在他眼看着自己所喜歡的人。和旁人作了夫婦。在他以爲。這也算是沒錢的人所受的一種壓迫了。她總說她的妹妹老七比她還好。但是他始終不曾見過她。她的話可信不可信。實在令他費了不少的躊躇。

名勝錄　錦州古塔記

(冠卿)

當我初次到錦州。是因爲我的家搬到那裡去。那時我的年紀還小。大約是八歲。當然一點兒也不知道錦州社會的情形。所以竟於昨日到大廣濟寺—廟—前。去調查一座古塔。我的用意。是在看古塔並作一個記載。

我還記得在我小的時候。就聽說和渺渺茫茫地看見過。是在我們村南一座小山。很清涼的天氣。向錦州看去。雖看不很清楚。但也覺着一定很莊嚴偉大的。所以那時候就很羨慕。但是到了錦州看了後。果然很大。座分八面。每面約二十五尺。周圍約二百餘尺。高二百五十尺。中分八面。每面各刻佛像五位。一位是坐着。二位是站着。還有兩位是橫飛在他們的頭上。中嵌有鏡。是因年代太久。因此有的都已經壞了。所以我們迷信的民族就說。「他們都已成神到天上去了」。往上看去還有十三層。每層也分八角。每角還有楠木的榱題露出在牠的頂端。與鋼鈴。每層中各嵌鋼鏡。明嘉慶十一年二月重修大廣濟寺前殿。遂立一牌。說明關於塔的一切事情。牌還在殿的左邊。字跡都已經認不清楚。惟牌首三十多字。和大明嘉靖十一年等。還可認清。其餘的都沒有了。可是現在的塔頂。銀鏡。銅鈴久失無存。所謂楠木的榱題。惟西北角從座到頂。尙存十二根。其餘的各角。都沒有存的了。但塔勢巍巍照映百里以外。大凡四方來的旅客。都必先瞻望這座古塔。但是到了西陽西夕。迴光反照的時候。烏鴉千百成群。環繞着來回的飛。所以稱爲「寶塔昏鴉」爲錦州八景之一。—「紫荊朝旭」。「錦水迴紋」。「石棚松雪」。「湯池冬魚」。「臥龍雙塔」。「凌河烟雨」。「虹螺晚照」—。

據我看來這座古塔。足以代表我們古來的藝術和建築。假設我們若保存下去。直到千百年後。被後來的人看見。豈不越現出古人建築的偉大嗎?

讀者之聲

(不談政治。趨重社會。歡迎短篇。須加句點。)

答朱有章君「臘八粥始于何時」之疑問

(曙光)

清宮二年記載。釋迦於未得道時。適值寒冬風雪。食粮已盡。令各門弟子四出抄化米粮。所得粮食。不一其種。因煮爲粥食之。此日即舊歷十二月初八日。故釋迦每值是日。即煮雜粮粥。以示紀念。後人以爲臘八。即煮八米之粥以應八字。在先並非臘八粥。必須八種米合煮也。皆係後世附會成之。再釋迦佛記爲東漢時印度帝子。則臘八粥當係佛法入中國時傳入。是此俗流傳已久。漢時當已有之。至有別無項典故。不敢於余者。則不敢言也。又釋迦究爲何時人。因客中無書可參考。或有錯誤。朱君何妨一翻群籍源或有較詳之記載。余所知僅此。尙祈博學者一考據之。

弱者的心音

(萍影)

寂寞的斗室。充滿了暗淡的燈光。架上幾枝禿筆的影兒。映射在牆上。死也般的不動。空氣沉沉。燈光淡淡。愈顯得淒涼和悲慘了。

零亂的牀頭。坐着悲苦萬狀的我。心房內燃起了不快的火焰。而心絃上又彈出了無限的悲哀。這無限的悲哀啊。似潮水般的澎湃。湧了出來。憶昔既往。好不悽涼。

流矢般的光陰。穿梭似的歲月。努力前進不休。一會兒沒有停留。唉!馬齒徒增。益生遺感。光陰啊。你儘管前進吧。棄下我這孤苦的人兒。度那苦悶的春秋吧。唉!光陰啊。你前進吧。

似新又舊的家庭。現在這文化進展的潮流裡。似強又弱的我。度在這腐敗的家庭中。爲歐風美雨所灌溉。被文明學理所燻陶。本想着造些甜蜜的果實。來供給世間需用者的要求。怎敵得那萬惡家庭的壓迫。欲要不能呢。

……唉……朋友啊。我這悽涼的身世。將要在這悶倦的生活中消逝了……唉前途望去。迷迷茫茫。幾時能得着一線曙光。回顧已往。虛虛渺渺。若銀幕一現。又逝去了。人生的一切何嘗不是一塲黃梁大夢呢。唉苦悶的人生啊。虛渺的人生啊。腐敗的家庭啊。萬惡的家庭啊。不久將要與你作別了……

一九三五。一。二投於滌水。

小品文　林中

(露薇)

初冬了。那叢混合着秋季深淺棕紅的榆樹林在冬的嚴霜下凋落了。凋落得只剩下枯瘦的空枝。呆展在恬澹的天空裡。

是飄着輕煖東風的冬晨。我望着這叢樹林幽靜底前進。霜的溶水。佈滿在這條嵌着小車輪痕的泥路上。跨過小石橋。彎進這叢荒禿的樹林。枯朽的桐葉。平臥在泥濘的茅草地上。那些掉落的榆錢或楓葉。早消失了牠血紅的鮮色。而頹意的躺在路邊。早上滲淡的陽光照在身上。我踏過田畦。露點沾濕了我的鞋頭。那綴方整石磴的河級。那裡曾經坐過娟秀的芳影。給予我深切的回憶。我立在湖的背面。前邊小土丘上雜色的小樹。零亂地。生長着。倚列成天然美麗的風景尤其是那枝細巧的小榆。絳黃色的樹葉。寥寥的飄搖在陽光裡。樹幹上斑斑的花紋。染上草綠的青色凋落的桐葉。挂在枯枝梢頭。挺秀的冬青樹。美妙地列在土丘背面。

轉過來。湖邊生長着荊棘的小樹。與參差着紅葉綠葉的小樹。在湖的波光中閃起一條條光輝。湖的盡頭。彎進了那條青青的小溪。蘆葦擺着蒼老的姿態。三棵禿頂的梧桐枝上只剩下幾黃的梧桐子。小麻雀。帶着晨光的歡樂。啾啁地鳴唱。竹葉上含着碧光的露水。滴到梧桐葉上。悽絕的聲音。在空寂的環境中拉長。

我徘徊。我惆悵在這座只剩下枯枝的樹林裏。這裡。沒有春季美麗的花蕊或芳草。也沒有夏季爛熳的柔楊或鮮艷的荷花。而且連那些值得吟賞的秋楓與榆錢也消失了。雖然枝頭的小鳥。也宛囀啼過。可是小鳥是活潑的。她不耐煩底又輕輕地飛去。太枯寂了。尤其是星期日那天孤苦過程的徘徊。我呆望着遠處深黯的松林幽靜地。

影海 (歡迎投稿)

托爾斯泰的兒子和綠韋麗絲

(LupeVelez) (詠蓁)

托爾斯泰。誰都知道俄國的大文豪家。他的作品很多被美國好萊塢採取作劇本了。「復活」(Resurrection)就是他一部得意的作品。在無聲片的時代「復活」的影片。已經轟滿全世界。當有聲片問世後。環球公司又將「復活」的劇本重攝製爲有聲片。飾女主角的就是這位風騷的小鳥綠韋麗絲了。在製「復活」影片時。環球公司曾遣人到依耶托爾斯泰(Li YaTolstoy)托爾斯泰的兒子……那裡。請他到好萊塢指示一切。依耶託爾斯泰對於美國的電影素來都肯下深刻平論的。他說「電影嗎。我告訴你們意見。現在所出產的電影多數太虛僞了。他們爲博得觀衆的歡迎。便置藝術於不顧。他們把獲得大家歡迎去。降低藝術的本身……我們應當努力的去改善。把純粹的眞藝術放在電影上……」後來他由好萊塢回來有人問他。「在好萊塢你有喜歡的人嗎?」他回答「有。就是綠韋麗絲。她是一個唯一有本領的人。」綠韋麗絲自從得到耶依託爾斯泰的褒獎。聲價益高十倍。

自由談 (歡迎短篇)

日間事務繁忙的人。每每在臨睡的時候。胡思亂想。輾轉側不能成寢。感覺非常痛苦。現在有一個方法。只要把舌頭抵住上腭。心中默記時辰鐘的滴答聲。不到五分鐘。就安然入酣鄉了。臨睡時用手心摩足心。左手摩右足。右手摩左足。各三百摩。那兩足就和暖了。容易入睡。而不會有夢魘和亂夢顚倒的病了。據推拿醫生說。日久成了習慣。兩腿能夠有力。走長路。不會覺疲。諸位不妨一試。(森如)

砂金礦術語 (五)

(張載作)

簸箕灣子。細淘汰之用水坑窪。
空窪。眼。孔。穴
金鏟子。　銅片製之撮金器
金缸子。　貯砂金之容器
懶龍。拉龍。　人力捲揚機
轆轤。　同前
好漢杆子。　運搬用抵抗棒
探鑽。　試錐機
盤。簸子。　淘汰用之木盤
圈子。　竪井支柱名稱
圈條。　塞井幫用之圓杆劈杆
行道板。　坑井內運搬道木板

點滴

(東因)

金錢金錢。天下幾多英雄。被爾磨折。幾多豪俊。被爾摧殘。

○

摩登女子。常以銀幕人物爲典型。

九星日鑑

舊十二月二十日　一月廿四日　木曜　庚子　先勝　閉　奎宿

▲一白之人遠慮將來、寧不如祈今日之無事、庚辛艮吉、
▲二黑之人、進退去就、須得中、正、易傾於先、丙申癸吉、
▲三碧之人、此日決定地位、談話總須注意則吉、乙庚辛吉、
▲四綠之人、此日向運氣開發而發展、但行動須徐徐則佳、甲庚辛吉、
▲五黃之人、若挫折勇氣、則諸事生破壞之日、巽坤壬吉、
▲六白之人、爲對下位之人、雖花費用、然後日必還歸、乙丙癸吉、
▲七赤之人、盲進有危險相隨、進展雖遲、然徐進則吉、丙丁壬吉、
▲八白之人、若除却迷心、則進行愈呈遲鈍、巳申癸吉、
▲九紫之人、若不決心時、小事亦成爲大事、甲丁庚吉、

關於「今年獨立由由」之我見 (一)

(飒)

蕙蓮女士所發表的意見。只少能給頭腦淸楚的女人們一衝動!本來麼一個人生在物質引誘的環境裡。不爲物質引誘。反要擺脫繁華界。去嘗一點苦的滋味。這人的報負眞是不凡了。

據蕙蓮女士自陳。爲北平一個大學的初級生。去年才結婚。那麼也算一位大學生了。結婚剛到一年。就要離婚!理由是丈夫是資產階級。本人不願享受物質。要去作一個「社會的人」。

綜合以上談話蕙蓮女士是一位知識階級。對於本身的婚姻。當然有充分的觀察。如對方家庭制度。人品。學問。思想。一定得加一番考慮。要知道現代的婚姻制度。已漸漸由封建而進於開放。婚姻問題亦不必一定操在親權者之手。只少得參加本身的意見一大半。才能免去「嫁後後悔」的。蕙蓮女士是知識階級。難道當你未嫁時。不考察對方是怎樣的一個家庭。怎樣的一個人品。就是不能直接考察。間接也得想出方法去探討的。

換句話說。就是不曉得對方之一切。不能馬馬虎虎出嫁的。本來麼像這樣關係一生最巨且大的婚姻問題。我們不去考察牠。我們要腦筋何用。知識何用。「不入死門。不知死意」要一旦闖進死門去。才知道死的痛苦!我的天!知識階級尙猶如此。下至於無知寡識之流。怎樣解決。照此看來結婚是痛苦的了!是人類不需要的了!像這種高調。誰能唱得起?又誰能唱此?要知道婚姻爲人類需要而結成。是社會中需的表現。離婚是象徵人類之矛盾。是尖銳化的!(未完)

瀋陽電影院
全球公司最大傑作、
廿四日至廿六日•三天
「復活」女主角、綠韋麗絲主演
強烈!緊張!悲艷!熱情!驚險!
風雪姻緣
一個美麗女子!遇着兩個熱情的男子!
危險!!!
乾柴靠近烈火!危險!
男女間的愛情、是神聖的、唯一的!
絕對不能容第三者浸入!
本片描寫男女情慾愛……
波折愈多、而愛愈切、時間愈久、而情愈深、

中光電影院
由一月廿三日前後集連演八天
天一影片公司出品
陳玉梅—主演
大學艷史
下期接演後集
時間　一至三……四至六……七至九
價目　前排一角　後排二角
小西邊門外路南　借電話四七一四

東北大戲院
由一月二十三日起至二十七日止連演五天
牡丹影片公司出品
人獸冒險愛情巨片
西方夜談之一
後集　愛拉廷
王春元　錢似鶯　葉一聲　主演
陷身野人窟、鐵鍋煮活人、驚、險極!
斑馬成群結隊、羚羊狂奔亂舞、兕獅巨象滿地、犀牛大莽成行、
下期放演　俠女救婦人　胡蝶主演　明星公司出品

二十五日起—二十九日止　五天裡
敝場開幕以來之裝煌
一年一次之豪華會
北極探險　阿拉斯加狩獵之夕
跳舞場、共化冰山與怪獸之洞窟
每日佳運跳舞、奉贈珍奇之土產
斯塔跳舞場

殺菌止淋丸
一經服用直達尿道止濁定痛

本劑對於淋濁各症、可絕對有效、主治各種急慢性五淋白濁、以及由淋毒引起之合併症、如副睪丸炎、攝護線炎、膀胱炎腎盂炎、及女子淋病、凡他藥罔效者、服本劑無不準確、其主要作用爲殺菌利尿、鎭痛、消炎收斂、止淋、服藥之後、直達尿道、如急性淋之劇烈症象能迅速緩解之即頑固之慢性症、概於一星期內、亦能漸趨良好、洵爲極優秀之治淋特效藥也、定價、每小盒現大洋一元、中盒二元、特製大盒三元、另備說明書、函索即奇、外埠函購、郵費不加、但信件必須掛號、以免遺誤郵票九折、

奉天大西城門外電車站 英美大藥房啓

保障閣下兒女
免患傷風咳嗽

在那寒凍潮濕空氣的早晨令郎令愛將要上學之時君應勿忘各給以韋廉士吸入止咳片一枚以預防傷風咳嗽喉痛等症當此美味之橢圓藥片在口內溶化之際其所發芬芳滅菌之氣體對於傳播氣管及鼻觀疾患之病菌爲一良好之解毒劑

對於成人韋廉士吸入止咳片亦爲迅速治療咳嗽氣管支炎喉痛傷風之無上上品兼能保障氣管全部使咽喉健適聲音宏亮韋廉士吸入止咳片各大藥房均有出售或向上海江西路四五一號韋廉士醫生藥局函購大瓶七角五分小瓶六角郵力不取　一切信件由可奉天何記洋行轉上海韋廉士醫藥生局

歐美生乳藥

有兒無奶其母必憂但世有生乳、强身、補血之妙劑此劑爲何、即歐美生乳藥也藥盒印有飛艇爲記「謹告假冒」

定價每瓶一元二角

總發行奉天鼓樓南 歐美大藥房西號

腦欣 ノーシン

頭痛聖藥 帽子牌商標

此「腦欣」藥效能究竟如何顯著待服用三分鐘後即可証明頭疼聖藥「腦欣」是本社之偉效藥研究所本最新藥物學之學理及臨症之實驗而炮製者與從來坊間所售之頭疼藥迥異乃獨創之秘方以理想所得精製之腦神經專門藥也故其奏效神速卓絕而得經驗宏富著名之醫學博士森田資孝先生之推賞久已風行海內且服用後絕無副作用倘連續服用亦無惡影響此確爲腦欣之特長

定價 四包二十錢 七包三十錢 十三包五十錢 廿八包一圓

主治

○偏正頭痛○頭重神昏
○頭目朦朧○腦筋疲勞
○精神鬱悒○面神經痛
○宿酒惡醉○暈船暈車

□腦欣。除粉末藥外有錠藥。一並發售。可隨意購用
□近坊間有牟利之。假冒本劑騙人。徒希注意帽子牌商標。庶不致悞。
□各地有名藥房均有代售

大日本名古屋市東區京町 荒川長太郎合名會社謹製
滿洲國總批發 新京永樂町三 新京藥品株式會社

聘回名醫張曜五

敬啓者本堂向有醫師趙麟甫張曜五李炳暘業季紅等諸位逐日應診對於診療經驗各有明見每遇疑難及頑痫重症凡個人不能解決者即會同本堂全體醫士詳細研究以附患者之殷望而維醫道之仁術故信賴者頗多惟於本年中秋張君曜五被城內同芝堂敦聘應診自是數月間遠近患者至本堂求治於張曜五醫士者不可數計但不遇而有所失望焉是以本堂爲擴充營業應附患者主義特又煩人聘回照常應診恐未週知謹此廣告

奉天大西邊門外路北 自動電話三三五一
鴻育堂參茸藥店啓

醫士 范德新 專治花柳

各期梅毒淋

奉天北市場登瀛泉澡塘東鄰便是

大衆文藝之驍將 野村胡堂先生對

攝養頭腦

有如斯之言論

對其攝養方法、曾詢得日本大衆文壇驍將野村胡堂先生之意見、據其發揮渠之體驗如左、以頭爲唯一資本之著名作家的明腦法、斯乃人人所樂聞之金玉良言歟、

×

欲頭腦清楚—此任何人均企望者也、然必如何始能頭腦明捷耶？

微笑中的回憶

「野村胡堂」

余迫於編輯截止期或限於其他特殊情况下、恒不免徹夜執筆、似此普通每月不下五六次寫報紙之連期登載品等時、亦月有七八次、每次已達黎明、猶伏案勞形也、彼時如服「哈蕾亞卡」似較減少疲勞、因之、頭腦亦自然清明、做事感感愉快、

於此、余不禁回憶而微笑矣、蓋當競爭優良成績之學生考試用功時代、依余想像必樂於服用此藥矣、

附記

迄今所謂「使頭腦清楚」之適當藥在何處耶？現坊間藥品、僅於頭痛牙疼眩暈及其他腦神經不佳時、抑止病症於暫時之頭痛牙疼藥也、然其大部份、如連續服用、能胃傷、條爲靡爛、蓋有可怖之醋柳酸類甚多故也、

但此次日獨化學研究所發明之新頭痛疲勞恢復藥「哈蕾亞卡」乃選擇德國明腦厚藥併有胃傷藥機能者、時症下藥、不惟能使頭痛牙疼與其他一般腦病、立收神效、且連用之、大有裨益於腦細胞、能令記憶力思考力向上、清腦爽快——其效果、請試服一次、便可知矣、因本藥之主效爲、腦痛、牙疼、失眠、歇思脫里、神經衰弱、眩暈、傷酒、因操勞過度之疲勞頭痛自胃傷而發之頭痛、

×

藥價、三角、五角、一圓、二圓、三圓、五圓、各種、希尚全國各地藥房購買之、直接訂貨、加郵費一角、滙款可寄至東京銀座一ノ七日獨化學研究所（振替東京三〇〇四三番）爲荷

試供藥 文献 無費奉送

健胃整腸彙收效果之新頭痛藥「哈蕾亞卡」無害於胃傷、嵩治頭痛、牙疼等症、精神恍惚、記憶力減退、茲爲諸君實際試驗起見、願著者新向左記地址函索、即能迅速無費奉送、試供藥文獻矣、東京銀座一ノ十八 日獨醫包學研究所

森永牛奶粉

完全代替母乳之品

滋養豐富 耐久不变 配合精細 絕無雜質

蒙各醫學博士推獎

森永糖果公司 大連 小

大前門香烟

最可愛的禮物！

兩種新年送禮特装

包裝百枝
（十枝裝十包）

盒裝四罐
（每罐五十枝）

最高貴 最漂亮

CD-284

美容妙術

顏容美麗全賴皮膚柔嫩嫩膚之妙法即於每晚臨睡之前搽用兜安氏美容膏必獲佳果此膏功能艷容護膚能使皮膚冬不凍裂夏不晒黑且可免生皮疵皺紋凡愛護皮膚之婦女宜常搽用此膏也

各藥房有出售 上海兜安氏西藥公司啟

萬寶山繁榮後之狀況
鮮農安居樂業
滿鮮民族融和

【新京】爲滿洲事變導火線之萬寶山、於事變之後、漸就繁榮、在滿日本領事館、爲注意該地鮮農耕作、建設鮮農模範部落、更期滿鮮民族協和起見、曾於去年四月、設立農務會置專任理事辦理一切、惟去年間、該管內受水災風災甚巨、致耕作地總面積、約百分之二十均無收穫、實收穀類不過三千五百二十九石、價值僅三萬元、在如此情況之下、大多數之鮮農佃戶、對滿人地主、均支付佃租、並償還新京金融業者之融通資金一萬二千五百元、該地鮮農之信用、因此頗見鞏固、及該在鮮接向無固住所、每年秋收之後輒到新京滿蒙、以致常年貧困、因此當局於去年、開始在該地建築房屋、故今冬該鮮農、已安居家中、從事製繩副業、新建房屋之全部、預定今年解凍期內、即可完成、此外並有小學校一處、現已開始授課、經此之整頓、從來生活搖動之鮮農、已入於安居樂業之佳境、而隨彼等消費力之擴大、移入者亦日益繁盛、耕作地面積隨亦擴大、滿人之經濟因呈活躍、滿鮮住民之感情、益見融和云、

錦州省
縣長參事官 行政會議
本月終舉行

【錦州】錦州省公署、現爲謀行政之發展、及確設縣政之基礎、將地方政治、從予以刷新、施行新國新省之制度、乃定本月卅、卅一兩日間、召集省下十二縣縣長、參事官開初次行政會議、以便研討刷新政治具體化、現已電知各縣長參事官、屆時來省與議、惟開會地址、假城內前公議會大廳云

保治安搜查行人

【錦州】城內警察署、現以年關臨邇、更兼市內、連日發生搶案數起、而爲保持地方安謐計、於月之廿一日、特通令各分所、於每晚五時起、嚴厲搜查行人、藉資免宵小之混跡而可保安全云、

商號被搶 傷事主三人

【錦州】錦縣南門裡東城根裕順長油坊、於今二十日晚五

年末警備會議

【錦州】城內警察署、王偉烈署長、現以冬防綦重之期、更兼舊歷年關在即、爲保地方之安全、急須施行警備、以防不虞、當於月之十五日、下午二時、招集該管、各甲長會議、各甲長、均應召蒞署、討論施行辦備、保境安民之辦法、經衆議決、每甲團丁之原額外、每甲臨時增加、團丁十名、或八名、以每甲地勢繁僻爲轉移、其防備與就近、軍警聯絡、以資互助、而維其實力、於決議後、即行散會、各甲長當遂議而進行、本城年防警固、宵小無隙可逞其技、市民可保高枕矣、

錦州省垣設立
農業講習所
錢廳長憂心農村之凋敝 代民請命已蒙當局允准

【錦州】錦州省公署、實業廳廳長錢魯民、自蒞任以來、關心民瘼、對於省下各縣農業之不振、欲謀開發改革、須從根本澈底計劃、期使農業發展開發農村利源、錢廳長雖有此計劃、然亦須實地視查、以所有之狀態、盡發表於各農村、俾使農民、遵訓而進行、故以錢廳長於昨月下旬、赴西三縣視查、對農村凋敝、產業之不振、頗爲憂心、在綏中縣曾招集農民代表開會、討論提倡農業畜產發展、須實踏實力之謀展、錢氏現雖視查、併嚴厲督行、猶恐難趨完美之境域、頃爲普遍農智之常識起見、乃有設立農事講習所之計劃、造就相當常識、向農村實地工作、指導農產畜產改善之作業、斯項計劃、已有端倪、前此實業部、張大臣蒞錦之際、經錢廳長面請結果、業蒙張大臣允准飭令設立、刻正積極籌備中、茲聞該講習所、設立之趣意、係以短期速成、校址設於小嶺子農事試驗場內、招收學額爲三百六十名、規定由每一縣選送三十名、以六個月爲卒業期、畢業後即分配各縣負指導責、成立二年後、再將一期畢業生招集、加以深造、而於畢業生、在工作間、併擇以相當場所、講解農民常識、務使普遍、人人皆具有常識之認識、本省產業、經錢廳長努力提倡將來之發展、殆不可量也、

因何暗殺乞丐？

【錦州】南關鐵關後身、於月廿一日晨、發現路倒一具、年約四旬、經人發覺、報告祖師廟警察分所、轉請檢察廳、派王檢驗吏、蒞場檢驗結果、後腦部被傷、腦骨已碎、腦汁流出、判明被人、用石頭暗殺斃而死之、有知者、謂其係一乞丐、因無認領者、由祖師廟分所、飭人抬埋、惟該丐化被人暗殺、因仇歟！抑或別有所圖、然現處年關在邇、對因「財」而起殺機、可謂亦有因云

警所咫尺中搶案

【錦州】年關在即、正防務吃緊之期、而負維持者、則在嚴厲中、刻正施行、年末之警戒、誰於警網大張、突於昨晚發生搶案、爲城內警察署、南門分所管界、南城根胡同、裕順福油房、於月之廿日、晚五時許、突來三人、僞稱打油、（時已上板）、比及入室、一匪掏出手槍、二匪持刃、當即翻箱倒柜、搜去現款七十餘元、併扎傷柜夥三人、遂從容逃逸、噫？該匪等、竟於警戒森嚴中而行搶、更兼距警所咫尺中、公然打搶、可謂膽大包天云、

吉林省各縣
行政借欵數

【吉林】吉省各縣於事變後因地方治安未能恢復、收入遂致銳減、政費因之不足、康德元年多由中央銀行舉行行政借欵計伊通借二萬八千元、德惠四萬五千元、樺甸四萬元、額穆二萬五千元、農安三萬元、盤石五萬二千元、敦化五萬元、扶餘三萬元、舒蘭一萬元、合計三十一萬元、

捕犯未獲傷人命

【錦西】本縣二區界、錢家峪村村會、因組村團爭械、擊斃九命一案、經被害者之遺族岳雲山、呈控到縣、出票業將兇犯岳陽福荷洛秀、弋獲收押迄今數月之久、要犯岳陽福等未獲、於本月十五日、岳雲山續呈追案、十六日出票、再傳案內各犯、經宋險長、帶同衛隊周星橋等、至岳陽福家、前後門堵擊、岳陽福之侄廣昌、由後門越牆潛逃際、被周星橋連鳴數槍、將岳廣昌、擊傷甚重、子彈由左脇打入、從小腹上滲透出、活十七日、因傷重斃命、餘者各犯、一名未獲云

詐財敗露

【錦西】本縣二區蒿界錢峪村、村民岳廷榮、素本無賴之輩、自稱與各機關首領、非親則友、一般愚民統被欺侮相信經錢峪村村民岳洛振、交伊國幣大洋五百十八元、籌備訟案該岳廷榮將該款項、統入己囊捏言將款至交李承審員、調解九命之案、經李承審員偵斷民蘊、已將指官詐財犯之岳廷榮傳縣收押、刻已月餘、尚無頭緒云、

匪首天下走繳械投誠
當時發給自新証

【磐石】素在本縣竄擾之匪首「天下走」現已不顧爲匪、乃携同伙「文山」等四名、來縣繳納槍械、匣槍一棵發洋十元、大槍四棵每棵發洋五元、並發給自新証、値此鄉村化散、爲整、剿匪無可再搶、軍警堵剿甚力、宵小諒難逞志、此五人竟毅然洗心革面、變匪爲良、以度其安樂自由之生活、所謂識時務者爲俊傑、其此五人之謂乎、其餘匪衆急宜效法云、

盤山第一署招集
商民會議年防

【盤山】縣城警察署長楊國榮、以舊歷年關臨邇、對于城防非嚴加注重、不足以震懾宵小、於十九日上午十二時、招集本街商民開、年防會議、其注重事項如下、一、查値此舊曆年關在邇、城內防務極關重要、茲規定各商號、每日早六時開門、晚七時關門、至九時靜街、於靜街以後、商民不准在街行走、遇必要時、亦須手持燈籠、二、查親友往來報告本署、曆經辦理在案、但遵辦者因不乏人、而敷衍者實居多數、値此年關在即、若不從嚴檢查、誠恐宵小潛入、發生意外、茲特重申前令、由會議之日起、無論商民各戶、遇有親友往來者、務須立時報告、經警署檢查許三、各旅店棧經對于投宿客人、務須立時登簿送署檢閱、如有面相可疑之人、或携帶違禁物品、立時報告警署、而便盤查、倘經警署查過之後、過有客人前來投宿者、須將其姓名年歲住址、書條報署、兩便派警檢查、倘敢隱匿不報、或經查出、或被舉發、定即從嚴罰辦、其第四第五各條係告諭商民防範火警、取締賭博（細節從略）

兒玉指導官出發

【安東】本市警務局兒玉指導官、自蒞任以來、對於剿匪迭奏捷音、以致各股匪黨次第蕩平、日昨二十一日上午、據二區報告云、該區境內大金山村、近日發現、常山好天佑等聯合帮匪盤踞該處打家劫舍、架票勒捐、民不安枕等語、該指導官據報後、即時調集警察隊、第二三分隊六十名、即時出發、會合二區遍山城、自衛團百餘名、直奔大金山村去訖、擬採取四面夾攻勢、對聯合帮匪、圍在核心、然後進攻不難一鼓蕩平云、

西安市上
舊曆年關
街市觀

【西安】西安縣境向稱富庶之區、每至舊曆年關、街頭市上頗爲熱鬧、各區村農民、售賣糧石柴草後、得錢到手必須購買各種應用物品、以便過年應用、如粳米白面豬肉江魚、均爲上中戶方能大多數購置、他如年紙畫貨鞋頭脚面等類、則無論貧苦人家、亦均須應用、今歲年景雖非十分豐收、幸喜糧價尚不致低賤、但是縣境內之二七八區、因地勢關係確受胡匪之擾害、今年舊年人民購買之貨物、較之往年相差無殊、茲將街市中之所見、撮要誌之、以常爲關心民俗者所樂聞也、各雜貨舖、西安縣之雜貨舖所賣貨物上至紬緞、下迄油鹽、若在錢法寬裕之時、此際各雜貨商家、大有擁擠之勢、今歲斯時則所謂買主甚爲寥寥、細之商家咸謂錢緊、大概之賣項亦可知矣、書棚無事、每至舊曆臘月十五日以後、各大街兩旁賣年紙書貨者鱗次櫛比、熱鬧非常今年此際、書棚尚有買者無多、詢之此項商人、强半以無事相答、獲利亦可知矣、江魚猪肉獺祭橫陳、較之往歲尚少、若詳查買者、殊爲不多、至於雞鴨山菜等物、比之常時爲多、概係農人需錢孔殷、欲將新物換錢、稍爲應用、總之農村經濟實覺疲敝、而舊曆年關之街市亦不甚熱鬧云、

連濱新聞欄

都市計劃委員會
劃定幹線道路
市外附近處力圖開擴

【大連】都市計劃委員會、合爲百年後大大連都市計劃、曾迭開會議、如新大連驛之建設、及連市道路之開闢等等、皆有完善之研究、裨益都市之發展、茲當關東州廳之實現、凡百諸政、悉行更新、今後位處滿洲重要關隘之連濱、商賈人烟之繁密、逐漸激增、市面開擴、街道改修與敷設、勢亦相繼而切迫、爰此於二十二日午前九時半頃、召開都市計劃會於新州廳會議室內、附議事項、即關於都市發展及至市主幹街道之開設等等、假會席上共行最後的決定、一方將去年十一月決定之都市區域計劃設定等、並大連都市各種計劃、今後使其次第實現、與後關於實用之區域、同時亦指定之、所設內容列下、

一、決定關於大連都市計畫諸幹要路線、

一、甘井子附近、一般街道、行以決定之計畫、

一、旅大間主要之夏家河子、因人烟漸多附近道路、亦應計畫決定、

查大連對岸之甘井子、及旅大間之夏家河子、皆連都市、今後伴同都市發展、及人口增多、行將開擴、連入市內云、

恩人寘官索酬

【大連】市內若獅町日人森野氏處、聞廣之滿人李德財、二十一日、提呈於沙河口署、仰爲說論、據稱如下、李在昭和七年四月中、充滿洲國呼蘭縣守備兵、八年中、因事解職、同年二月中、被匪所縛、迫金千圓、幸由親友借取半額、哀欲贖身、匪恐李再訴諸日軍、仍未釋放、後被匪帶至哈爾濱北馬船口、六月中匪叉縛得鐵道工場日人中尾氏、迫金三十萬圓、惟中尾僅可籌得二千圓、餘無所出、向李告以事實、李以同受患難、理應謀救、代中尾向匪懇求、匪亦應允、因與中尾同伴、以取款爲藉口、始共脫虎口、同抵哈埠、向日軍訴以被縛之經過、中尾氏亦感李之救命恩、去年一月中、由中尾所邀、同來大連、中尾氏準予李二千金、以爲酬報、李亦允受、但口雖如此、而心却不然、迄今分文未得、李再三要求、又遭拒絕、可見中尾氏忘恩負義、仰官代爲追要云云

青島痘禍猖獗
連濱嚴施預防

【大連】時雖寒冬、而天氣却頗和暖、因之各地百病流行、青島方面、又有天然痘之發生、蔓延境域日廣、漸又累及大連、剩據大連水上署、接青島日領事館電稱、現在該市天花、竟猖獗不可防止、日人患染者、已達二十餘名、不分長幼、凡近病者、甚不衆染、中國人患染者、超島日人數以上、日來

待合所整理有序
旅客不苦混雜
大連埠頭宵小將斂跡

【大連】大連埠之船客待合所、係連濱唯一之工程、外壯內擴、雖堪納連埠吞吐之旅客、然自我皇登極以來、貿易益繁、各國商賈、其欲登我樂境、悉皆經由於連港、因而此國際門戶、煞極殷盛擴而且大之待合所、通宵達旦、熙攘而極混雜、近當年末、商旅還里、出入旅客、衆諸迎送之男婦幼子蝟集其內、幸有當局排整有方、不致紊然而亂、但常此却需若大之弊害、且非久策、埠頭事務所營業係、爲恒久防除混雜計、會再三研究、俱備案、重行改造、將來申請滿鐵本社、請俟預算、若使實施則其內容如下、現在待合所貴賓室內所有之台增、實際上徒有而無用、因而廢止、改作通長之廊下、再將公用電話室、大阪商船賣票所、兌換所等、移置於入門之右側、同時迫令右側通行、以維秩序、而防乘船降船客等之混合、如此旅客感便、又可防免掏包賊之乘隙行動云、

紅石村慘劇
一家八口
服毒未果

【安東】市北一區境內、各村之貧民、刻正在飢餓中、在該區境內紅石村、竟發現絕糧之慘劇、緣該村住戶王某、所以務農爲業、一家八口、難嘆溫飽、現王某刻已絕糧多日、雖庚癸頻呼、而同村者、亦愛莫能助矣、王某週轉不靈、不忍一家八口、坐以待斃、遂於三日前、向鄰村至友告貸國幣五角、購白面五斤、其中混合毒質、（砒）霜等類、携之歸家、擬製油餅一家食之、同歸於盡、幸被村長聞悉、一家老幼遂救、已告警務局、設法救濟中云

范廳長出巡公返

【安東】安東省公署、實業廳長范乘紳、此次出巡、視察寬甸鳳城二縣、業已視察終了、於十七日晚返安、據范廳長談、此次視察親目之實況、寬鳳二縣之農民、生計異常困窘、因該二縣之農民、向以飼養柞蠶爲其大宗之副業、一家八口賴以生活、去歲因水災、柞蠶發育不良、又兼柞蠶絲、滯銷不振、以致農民之生計絕望、現已多半斷糧、恒三二日不舉火、須籌賑濟方針、俾免作饑莩云、

省座巡視各縣
來月初旬啓節

【吉林】頃界確息省長李銘書氏、茲定下月初旬、帶從隨員親赴所屬十七縣、視察地方新制度改革狀況、問民疾苦、指示新政之進行、聞於春節後啓節、先至交通便利縣分、歷到各縣云、

李省長定期入京

【吉林】李省長定于月之廿八日入京、參列中央召集之第一次省長會議、據政界消息、中央爲發揮新省制政之精神、故特召集新制十省省長及興安區東西南北四分省長會議、李省長對於中央諮詢事項、及應議事件正在準備中、

安東驛冠蓋往來

【安東】安東省公署、總務廳長、別宮秀夫、及警務廳大林警務科長、吉川副島二事務官、此次赴奉、參加安奉二省、復興會議、業已閉會、於日昨二十一日早車、一同返安、莊河縣公署、喜多參事官亦同車來安、新任安東稅關事務官上加世田氏、於二十一日、上午乘車抵安、入關任事、本埠檢疫所長、竹內卓氏此次赴京、辦理要公、刻已公畢、於二十日晚車返安云、

童養媳化裝潛逃

【安東】本埠後潮溝、住戶李某之童養媳李王氏、現年十八歲、姿色絕佳、天生尤物、詎紅顏薄命、不投翁姑之意、倍受虐待、而其未婚夫、年僅十二歲、未經人道、該女以前途茫茫無望、乃於三日前、乘翁姑外出、假扮男裝、雙身逃出、蹤跡靡定、於十九日晚、投宿六區鐵甲房身店房、與投宿之旅客、同牀安眠、相安無事、次晨淨面時、因有兩耳眼、店中人事發覺、報告六區、將該女傳案、訊明原委、即日將該女、解送警務局、命其夫家、覓保領回安東云、

維持會表決議案

【安東】本埠縣公署、現以天寒歲暮、關於警備事預、急待佈置、爰於二十日、招開治安維持會、當場表決、警備之議案、採誌於後、（一）關於歷年來、警備縣境事項、（二）關於剿匪之方策、（三）關於本年度、討伐匪賊縣境、四鄉匪黨之對策、（四）關於其他治安事項、（五）購置專用警備警備汽車事項、（六）去年度治安狀況、（七）全縣各區、最近治安及警備之實況云、

少年大盜賊被捕

【大連】孤身一人、歷四海之少年竊盜劉福吉、年僅十九歲、惟頗聰明以自生、自客歲由奉天抵連後、行動詭密、雖身犯重案、無人知覺、先後行竊三百餘起、得金二萬圓數、爲宵小中之魁、幸被沙署逮捕沐網後自供盜案累累、贓品嘛啞、二十二日審查已畢、將過法院處罪云、

回答之部

敬啟者茲准敍遠商號成亨祥函開閱一月十二日盛京時報內載烏拉鎮近況彙誌云近來商家不可支持者成亨祥等已經閉門將來有大多數之荒閉及云稅捐局遣局長面諭各分局嚴查閉庭帶警下鄉已稅者打錢乾每票五角並分局嚴罰從中徵利屯戶一家不騙然辨載道叫苦之聲遍地傳聞又張稽查嚴查印花驗行推銷等語於事實甚屬子虛（中略）不惟敝號控造即所言稅捐局各節純係控詞無一言實在各節皆可證明（中略）所言壹議與敝號名譽收關係貴會有保商之實蹟此函懇特請更正寬器至禱等情前來茲據前因相應函請仰祈貴社分神照章更正爲荷此致

盛京時報總社

烏拉鎮商會謹啟一月十九日

全日滑冰大會
滿洲女子代表活動
出席世界大會問題
尙未決定瀧仍有望

【日光廿四日電】滿洲體育聯盟、爲使女子速度滑冰選手一名乃至四名、參加來歐林比克大會起見、對日聯盟交涉結果、於廿二日之代表委員會若獲得代表權時、使之出場、由現狀觀之、最有望者、爲瀧三七子、（奉天）、該女士在舖裝冰場舉行之日本速滑選手權大會、造成如左成績、

一、瀧三七子（奉）五四秒四

二、粲瀨陽子（奉）五五秒四（日本新記錄）

三、木谷妙子（奉）五七秒七

四、岩田（撫）五七秒七

第一次滑冰大會
在吉熱烈舉行
選手顯露身手
爲体育界增光

【吉林】籌備多日之滿洲全國滑冰大會、於本月二十日上午十時、在吉林松花江上灣水灣子冰場舉行、各省選手、精神飽滿、參加者、爲吉林哈爾濱奉天新京四處選手、計吉林六名、哈爾濱十五名、奉天四名、新京十三名、（日人甚佔大部分、是日由體育事務局發出入場貴賓劵、並臨時售票一角、學生半角、場中由警察臨時警戒、並維持秩序、是日滿洲國體育聯盟總會派遣代表參加、吉林事務局理事、張書翰、三浦廳長、吉司令官代表張鳴成副官處長、李省長代表友邦總領事代表等、茲將大會職員姓名列左、

名譽會長臧式毅、會長張書翰、副會長竹內德亥、顧問大滿洲國滑冰協會各理事、總務部長長濱義純、胡綿書、王劍慶、胡世元、孟樹槐、競技部長、町田義知、決勝審判員、谷戶通熙等六員、型滑審判員藤沼滿等二員、冰球審判員酒井政則、發令員久保田完三神俊計時員、麻生、逸、田中金八等五員、記錄員、奚明哲、趙純伯、召集員傅惟詳、□□通告員楊喜華、監察員、戴柏民、吳慶遠、時萬歲、連絡員孟樹槐、

滑冰項目

（一）速滑五〇〇米十一時二十分、

（二）女子速滑表演十一時四十分、

（三）型滑（A基準）十一時五十分、

（四）速滑五〇〇〇米十二時二十分、

（五）型滑（B自由）十二時四十分、

（六）速滑一五〇〇米一時十分、

（七）冰球 一時四十分

（八）滑克一〇〇〇〇米二時五十分、

（九）二人組型滑三時廿分、

（十）速滑二〇〇〇米接力三時四十分、

是日於觀衆喝彩聲中、大會台開幕、各省選手、齊集大會台前、持旗致禮、（一）振鈴開會（二）揭揚國旗、（三）各選手來賓及大會職員、向國旗行禮、（四）奏國歌樂、（五）臧會長致詞、（代表代讀）（六）張會長致詞、（七）事務局理事致詞、（八）來賓吉司令官代表致詞、（九）李省長代表致詞、（十）開始滑冰運動、茲將成績列左、

五〇〇米

第一 也力莫嘉夫、（五分四三秒）（哈選手）

第二 董耀廷、（哈選手）

第三 不列得內合、（哈選手）

女子五〇〇米

第一 鄭雅蘭、（哈選手）

第二 張儀清、（吉選手）

男五〇〇〇米 第一回

第一 董耀庭、（哈）（一〇五四秒）

李倡忠、（奉）（一二五四）

董連衎、（奉）（一二九二秒）

吳錦寅、（吉）（一三三）

王恩泰（吉）（一四三〇）

男五〇〇〇米 第二回

第一、不列得內合、（哈）（一分五秒）

郭興奇、（哈）（一二四五四）

白希戶、（吉）（一三四九三）

冰球 （未完）

我國體育界之
現況與將來
【十】 滿洲帝國體育聯盟主事 久保田完三

由項目觀之、中距離長距離跑賽等、非常有望、投擲一事、頗乏優良選手、一般的振興、尚非難期、短距離記錄、寢呈更新、然達國際的水準線、尚有相當之懸隔、從而跳躍賽、無佳良記錄、此現象因技術尚未充分研究、且基於體質的關係、今後由指導與鍛鍊之結果、短距離界之向上、暨跳躍界之將來、頗堪期待、

於去秋 第二次全國大會、由興安省出席之蒙古人選手、體軀精悍、於跳高時、自以各樣式造成相當記錄、而出場選手、又均保有優良體軀推測其將來頗堪發展、

滑冰界

從來因設施之不完全、器具貴、難於氣候、終未普及發展、滿洲國爲長期各季之唯一戶外運動、非重視不可、於是前年創設滑冰協會、以新京、吉林哈爾濱、奉天等爲中心、漸呈普及機運、本月廿日、在吉林松花江滑冰場、開第一次全國大會、該運動爲滿洲國華候的特殊運動、足資獎勵、關係者間、銳意研究方策、

乒乓界

由各季長期之關係上、以學校爲中心、盛行之項目、於第三次體育大會、始加該項目、現尚無所組織、果有何如之力量與否、尚屬不明、一般推測依先天的巧妙性、隱伏多數優秀選手、必爲事實、現於第三次大會之冠軍者、皆係韓人、本年計劃遠征日本、頗堪期待硬式只在北滿地方行之、尚屬幼稚、

旅滬外人
赴日滑雪

【管野平】旅居上海之外人滑雪家十八名、廿一日由監督管野平 誠一行中、有堂谷六名、預定滯留二三星期、現該地現出國際風景云、

新京特刊
第九〇號
盛京時報新京支社
電話新京二五一七番
新京祝町二丁目

維持舊年關治安 日滿協同大警戒 劃分二期全体動員

臘鼓頻催、舊曆年關已迫眉睫、爲防止不逞分子藉機活躍、首都警察廳及日本總領事館協同、各飭屬下自本月廿四日起、開始特別大警戒、自本月廿四日至三日爲第一警戒期十一日至二月六日爲第二警戒期、屆期各警察署全體總動員以期年關之安然度過云、

期市街淸潔 買賣家畜 市令集中一處

新京特別市公署以本市內家畜之買賣、向無一定市場之設立、馬匹等交易率皆散在街頭、不但阻塞道路、有碍交通、且就地排泄糞尿、爲市街衛生起見、實不容漠視、爲此特於日前通知市內各馬店業者、對於馬匹等買賣在市立家畜交易市場未成立前、暫先選定一定之適當地址、集合交易、以免除前弊云、

馬政局委託 市署調查馬匹

新京特別市公署近受馬政局方面之委託、於本月十日起添用專員二名開始調查全市馬匹、其期間預定爲兩個月、自開始以來、其工作甚稱順利云、

謀水道管理周全 市署置水道巡視員

新京特別市公署以該署理設中之市內淨水管及水源地工程均已漸次完成、爲謀今後水道管理上周全起見、擬添用水道巡視員數名、專司水道檢查、監督等管理事宜、爲此並已擬就『水道巡視員事務規程』八條、聞俟提出本月二十一日之市自治委員會通過即可施行云、

自委會議 決置專人記錄

新京特別市公署當局以本市自治委員會爲全市施政最高諮詢參議之民意機關、關係市政發展前途者至爲重大、故該自治委員會議各討論各種事項、至宜存留詳確之記錄、以爲參考根據之資料、惟從來此項會議記錄乃由該署秘書及日人職員蒼擱兩人兼擔因無專員負責、致記錄未盡詳確、如此殊予考查上以莫大之不使、茲爲切實記錄此項會議情況、決定添置記錄一人現在物色之中、不久即可實現云、

官吏乒乓球賽 廿七日在商校舉行

本京各機關日滿官吏茲爲謀彼此間感情之連聯、訂於本月二十七日(星期日)午前十時假附屬地新京商業學校舉行官吏乒乓球比賽大會、聞在本月二十三日以前各機關職員均可自由報名參加、目下報名者頗形踴躍、想屆時必有一番盛況云、

日滿商店反對聲中 官吏消費組合近況 市公署亦正式參加

爲避免担負商人轉運冗費、謀一般官吏消費生活之理化而發起組織之滿洲帝國官吏消費組合、於全滿中小商戶堅決反對之下、已自本年一月元旦、於本京大同廣場大同自治會舘該組合本部內、設置分配所一處、首先開始營業、本京各日滿商戶爲絕對防止、該組合之發展、於一月六日會在紀念公會堂召集滿洲商工會議所聯合會緊急大會、新京全滿輸入組合聯合會、亦召開大會討論對策、復於今廿日再召集第二次緊急大會、全市各日滿商戶爲參加該會、大部均臨時休業一日、以示力爭、

該組合同時以各官廳之紛紛贊助及內部之努力設備益形擴大業務狀況、自該組合岩田幹事長於五日由大連批買貨物近京後、即向行政學會磋商、暫借用該學會興安大路房舍貯存運到之貨物、並爲便於一般市民購買起見、招募外勤員十五名、已於日前分撥赴各區送貨並積極籌備於新發屯、永昌路再設分配所二處云、

又本京市公署前決定參加該組合、於七日開會討論各節、已誌第八八號本刊、茲由該署經理科員負責招募之下、已募得股額約二百股(每股五元)、其中薦任官限十股以上、委任官三股以上、僱員一股以上、各職員入金股額、由薪俸內分五個月扣除、即於本月正式聲請加入該組合云、

理善擴充會務 發旬刊設學校

新京理善勸戒烟總會、成立於茲三載、頗著成績、該會近爲切實致力理善工作並澈底發揚三教眞理起見、擬定自本年起、於每月十日、二十日、卅日發行『理善旬刊』一次揭載勸戒煙酒之要旨及古今名人修身格言、模範婦女治家要道並爲善作惡之冥中果報等說以警勸國民向善、又爲養育 勵善兒童、輔助市方教育起見、擬於東三馬路福祿街該會內附設『理善義學校』一處、預定設初級小學一班、可收容學生四十名、關於上項兩計畫、該會已修訂簡章呈請新京地方社會事業聯合會轉請市公署審核許可備案云、

嚴冬酷寒下 救濟院收容人數激增 造成去年最高記錄

於嚴冬酷寒下、一般不能自謀衣食者之產生、與溫度之升降、適成反比例、據南嶺市立救濟院刻統計上月(十二月)份該院各部新收人數、達九九名、爲昨年內之最高記錄、又該新部收之九九名、其中救療部七三七名、孤兒部一四名、殘老八名、而退院者則有 救療部三名、孤兒部三名、殘老部四名、濟良部一名、共四一名、死亡者有救療部一五名、殘老部一名、共一六名、總計實較前月總收容人數二六九名增加四二名、其各部現有人數、茲誌如左、

救療部　二一八名
孤兒部　五九名
殘老部　三二名
濟良部　二名
共計　三一一名

妙齡婦兩載飄流 再嫁盛家果何所求 徐張氏一人作祟歟

安趙氏者河北省人、今年二十三歲、自幼隨父移居大連、八歲時因其父無力撫養、乃捨與大連宏濟善堂、至大同元年女年二十有一、經該堂爲其擇配嫁與該市安立元者爲妻、結縭之後夫妻感情頗爲融恰、後因經濟所迫、經其同院住戶徐張氏介紹在大連關東廳苗圃園充當傭役、換得柴米之資、藉以維持家計、二三年來尙稱安閒、孰料該院鄰徐張氏以安趙氏雙十年華姿麗天成、以爲有利可圖、乃多方誘惑、使二人之間感情日臻融恰、於客歲春季該女終以徐張氏之慫使辭去苗圃閒居家中、徐張氏見時機已至、遂向安趙氏聲稱余欲赴天津、爾現已無事、可隨余當往該地謀事、安趙氏信以爲眞、遂即隨徐張氏赴津、至津始覺徐張氏對己毫無善意、一後徐張氏有意勸其改嫁、然因該氏已懷妊五月有餘、故未成功、然該徐張氏陰謀未遂豈肯釋手、遂於本年六月間攜安趙氏來京、住於散步閣、仍欲代其介紹改嫁、終於九月間商定嫁與新市場分所後胡同盛家舘子掌櫃爲妻、得身價國幣一百五十元、數年心機於此始有收穫、孰料該安趙氏歸盛家後、已無故棄夫遠遊、果何所求、此時悔恨已遲、思及前夫安某遂即去信通知令其前來領回二齡幼子、安某得信遂即來京將其妻尋獲、詢明原由始知被徐張氏拐騙、當即將徐張氏抓獲報警、轉送法院依法懲辦其誘拐圖利、後情如何、容再探誌、

出身青樓 難安於室 今求離異何必當初

本京東三馬路門牌二十二號住戶婁國華、年三十四歲、錦縣人、前民國十九年、於奉天雙義堂結識妓女白愛妃、愛妃年二十歲、五百年前與婁結下風流寃債、一時擁遇、遂即如膠似漆、繼而神魂爲之顚倒、片刻難離、遂於是年四月間以洋四百十元代身其贖、建金屋以藏嬌、敘人間之樂事、數年來感情尙稱融恰、孰料該婦靑樓習深、不能久安於室、近來竟無端尋釁、與婁終日爭吵、摔毀器皿、無時得安、婁某見事已至此無可再戀、遂在地方檢察廳控訴其損毀器具請求賠償並與其脫離關係云、

竊車犯被獲 九個月竊車卅二輛

本京頭道溝附屬地各商店門前停放之脚踏車、屢屢被竊、經新京警察署各刑事偵查結果於日前獲得竊車犯一名、當帶警署嚴訊、據供名袁春田、年二十二歲、本市人、住西三道街、承認自三月至十二月間先後在附屬地竊取脚踏車三十二輛、變賣花用不諱、該警署現已備文將該犯引渡首都警察廳云、

萬家被竊 失騾馬五匹

長通路警察署轄寬城子分管界內鐵嶺屯門牌一三四號住戶侯萬田家、於昨晚被竊賊竊去黑騾一頭、黃馬一匹、白馬四匹、共計價洋五百五十餘元云、

宮內府頒賜 御苑麛子白兎 飼養於市公園

市內公園自入冬以來、以氣候關係、遊人多裹足不前、然每日上午、仍不少市民前往運動 園內飼有黑熊、麛鹿等物、氣象尙屬活潑、於日前宮內府特頒賜御苑麛子一頭、長毛白兎三隻、市署已派員即時領取、飼養園內、從此常晴晨散步之頃、當予遊人以不少興趣也、

滿電城內營業所 派定金搗山爲所長 營業以外事務移局辦理

自滿洲電業股份公司新京電業局成立之後、原新京特別市公署所屬城內電燈廠當即改組爲該新京電業局之城內營業所一節、已詳本刊、茲該電業局已於日前正式委派該原新京市電燈廠工務科材料股股長金搗山爲該城內營業所所長、關於該原電燈廠一切會計、庶務、工務、文牘事宜、統移歸局方辦理、該營業所業務範圍、則事爲辦理城內之電燈營業事項、原有電燈人員、除一部分留該營業所辦法、一部分退職外、其大部均於日前調往局方服務、又該營業所以一時無適當地址暫、時仍以原電燈廠廠址之一部爲所址、共餘一部分因該所業務範圍縮小、已由特別市公署收回、現已改充該署水道科辦公廳云、

協和會第一次新京地方聯合會 新京方面提出十案

滿洲帝國協和會新京地方事務局、爲謀達成該會之使命、於本月十六、七兩日、在本京附屬地吉野町 紀念公會堂舉行第一次新京地方聯合協議會、該局管下一市、十四縣、一蒙旗出席代表共五十餘名、當日各方提出議案共二十九件、其中新京辦事處方面提出者十件、茲誌如左、

關於治安問題者二件

一、請擬欵建設農村集團並認眞 實施保甲十家連坐 辦法(雙陽縣)

理由　查本 縣自民槍 繳收後、鄉村農民生命財產已失自衛能力、每遇匪警 無所措手雖軍警團剿捕不遺餘力、但難免顧正失彼 故在此胡匪尙未根本肅清之過程中、人民所遭之奪掠燒殺禍害備極、殘、酷調劑對策實爲當今刻不容緩之王道仁政、查現在胡匪分大股小幫二種、大股則易覺 而難追、小股則難覺亦難防、如本縣近年來大股隣匪入境騷擾、當其未入境前、聲勢浩大、雖已知必受其害、但住戶異常散漫、人民既無力抵抗、兵到則已先颺、或則坐待蹂躪、或則避徒他處、房有粮石必遭焚毀、故在邊境山嶺居多地帶、預防大股匪患必爲團結群力抵禦、擬仿延邊各縣辦法、於本縣二三四等區匪患重要地點試行建設農村集團二十一處、一切規 劃均經由縣等計就緒、並決定分爲三期施行、關於經費問題計需國幣十三萬九千五百元、際茲災歉之餘、人民本身既無擔負能力、曾經縣政會議、詳加討論、就本縣財力僅能勉籌國幣一萬四千元、其餘十二萬五千餘元、尙在無着、擬懇 請財政部撥國幣拾二萬元、俾使籌劃實施、達到第一期建設農村集團之目的、至於界內小幫匪徒出沒無常、每當青紗帳起、農民工作之際、則大事活躍、乘機綁掠、貽悞農時、影響民生、莫此爲甚 查此種小幫匪患、實以通窩濟之匪戶爲之厲階、欲除匪戶、必由村政負責人員之認眞、如現實施保甲法、十家連坐互保及清查戶口辦法、凡匪人暗常往來食宿地方即惟該處百十家長是問、懲一儆百、使其咸具戒心、通匪及窩匪者既絕、則匪不剿而自清、倘專恃特擊捕、不啻捨本逐末、終無肅清之日、再如自衛團員責、由粮戶自出、則身家關切、當可盡職、保甲首領均以選任、則自公正清廉 奉公守法、較之雇 用委派、其個中之利害關係及出力與否相差實有天壤之別、法至善而盡美、統籌本縣民槍繳收後、地面治安對策、即惟辦理集團部落及認眞實施保甲法十家連生互保、匪患當可澈底肅清、

二、關於民槍繳收後治安的對策、

甲、

理由查槍械散於民有、一人匪手、即生變亂、政府有鑒及此、民槍繳收以清盜源、誠爲地面治安對策、可謂法良意美、然自民槍繳收之後、各處偏僻地方不時仍有微小匪患發生、是地面仍未肅清也、推原其故、蓋因槍械繳收一事、僅在良民方面、至於歹人則以藏置原故、其槍尙未收清也、故保甲連坐、淸查戶口、嚴禁賭博、實爲眞正理由、

辦法　民槍繳收後、由各警察署督飭民衆遵照暫行保甲法實行十家連坐之制、再淸查戶口嚴禁賭博實地奉行不容稍忽、則完善矣(新辦張家灣分會)

乙、

理由　因以前民戶購買槍彈、原爲護保身家藉防賊盜、現下該槍均經官家徵收、但地方治 安仍未肅清、胡匪 大股奪者、現雖未有、然三五成羣槍者、赤時所聞、故宜民、多恐慌安居難保焉、

辦法　對于防匪一事、現雖各區 甲村亦設有自衛團 小分所、以甲而言、每甲只設小分所八九處每所以七八人爲限、如此辦法雖屬完善、然人數單少、恐寡不敵衆、如有匪患時、各分所相離太遠、援助不及、應每甲之小分所要設幾處、互相連絡、足免匪情、且此種分所之團兵、均係民戶充之、對於 化費亦無、均各在自 家食宿、有事則互結爲團、無事則各安其業、所謂寓兵於農者是也、並對官家亦無損失、料有所見、尙祈察焉、(新辦 來沙子分會)、

丙、

理由　、民衆之槍械已繳、小股之匪類未盡、在民失敵抗之力、即豫匪以擄掠之機、吾會旨在救民、亦須籌相當對策、

辦法　此時之防匪者、惟在警團、然事機驟發、警察或失之過遠、其及時爲備者、只有自衛團而已比者自衛團已破整爲散漫團結之力稍弱、而星羅棋布環顧周匝、距所屬各村既近則聞警較速於前、但得連絡不斷消息靈通、自可彌星散之缺、是宜轉吞官廳飭自衛團時時梭巡日日會哨、以免匪人掩襲、並論富有之民、堅戶高墻、遇匪於院內、以日兵相拒、便與自衛團預訂鳴高昇示警俾其聞聲一方來援、一方傳知他處、院內但能支持二三時、則數十援兵可從四方蒐集、再力行第一條消匪之法槍 械雖繳、民亦不至受其虐也、(新辦萬寶山分會)、(未完)

大信永銀號重要廣告

爲廣告事竊敝號原資合資營業全部資本之中內有前東北礦務局總辦王正黼即王子文及大嶺公司三分之一於去歲敝號奉到大滿洲國國務院逆產處理委員會命令將王正黼前在敝號所入股本現大洋一萬元存款現大洋六千餘元金票一萬八千八百餘元及其以東北礦務局名義在敝號存款現大洋十一萬二千七百餘元認爲係屬逆產收歸國有敝號其他股東之資本照舊歸各股東所有敝號營業及一切事宜均照舊辦理并無別說關國務院逆產處理委員會裁撤將所有沒收之逆產完全移歸 財政部管轄復蒙 財政部委託奉天省公署實業廳代爲管理經實業廳委工廳囑託及管理股鄭股長親蒞敝號查明敝號呈報存放款項數目與賬簿所載之數完全相符擬具整理敝號放款意見并調查各項表册呈報奉天省公署轉報 財政部核奪并因敝號所貸之款俱以農民爲主核與金融合作社之性質無大差異宜指導使之漸次與金融合作社之性質相符爲適宜凡此種種關係甚形複雜急須澈底研究然後根據整理方針籌劃具体辦法使營業進行有所依據似此辦法正可錄用日人一名以資贊助等情一併呈請財政部核辦敝號旋於康德元年十月十四日奉，奉天省公署實字第六〇一號訓令內開(中略)奉財政部第二〇〇號指令內開呈悉查康德元年七月十八日以實字三一五號呈報關於大信永銀號及大信成布莊之整理一事准如所擬辦理仰即知照此令等因奉此除分令外合行令仰該號知照關於貸出之款應詳細查明擬具一具体善後辦法意見書呈候核奪勿延切切此令左記

(一)大信永之大概情形仍宜繼續現狀盡力整理內部并確實保護債權同時在事業之性質上如無抵觸之處須使之與金融合作社之方針相同

(二)政府在大信成存欵八萬五千餘元擬將其收回以最低利息通融與大信永惟查大信成之現狀其貸出四萬五千餘元之欵暫時不能收回如無認爲不當之處則應令盡數讓渡與大信永充作政府收回金除貸欵外其下欠之金則令大信永逐漸收回

(三)查大信永尙有少數的個人存欵應極力及早償還至政府之存欵則作爲最低的利息通融資金故大信永在銀行法上不視爲銀行

(四)政府及個人之存欵利息此種存欵之償還法大信永與大信成之關係一般放欵之利息以及放欵收回等項均使之分別擬具辦法

等因奉此敝號當即遵照辦理并遵 訓令所示條件擬具政府及個人之存欵利息及此種存款之償還法并敝號及大信成放欵之利息以及收回等項辦法詳細意見書呈報奉天省公署轉報財政部并遵照 訓令聘任 上野武次郎爲敝號囑託以資贊助早已到號視事各在案茲於本年十二月七日奉奉天稅務監督署國財字第二號通知內開爲政府所有股份及出資事業變更主管官署通知查照由爲通知事查政府所有股份及出資事業從來屬於奉天省公署(實業廳)主管現以改變官制業於本年十二月一日移歸本署接管在案嗣後關於政府所有股份及出資事業統由本署國有財產科負責辦理特此通知等因奉此敝號經理郭子陞同囑託上野武次郎遵於本月十八號面謁奉天稅務監督署指示以後整理營業及以前貸出欵項之利息幷收回辦法以便遵辦當蒙 奉天稅務監督署國有財產科太田科長電請 財政部示遵旋奉覆電對於敝號前擬貸欵利息及收回辦法完全核准并面諭敝號經理郭子陞囑託上野武次郎於回權後先行依照核准辦法擬具廣告向來欠欵之戶及担保人通知俾便遵循等因奉此敝號自應遵辦茲將呈蒙 財政部核准之敝號貸出欵項利息及收回辦法開列於左

(一)所有敝號以前貸出之欵欠欵各戶由康德元年陰曆十一月十五日即陽曆十二月二十一日起至康德二年陰曆五月十四日即陽曆六月十四日止之期間內凡以現欵將本利完全淸償者敝號特別優待原契約所載月利四分及月利三分五厘者均照呈請財政部核准辦法按月利二分五厘核收如逾上開期限方行償還者欠戶應交之利息仍應照契約所載利率向敝號給付以示區別

(二)凡敝號以前貸出之欵原契約內載明係銀大洋國幣者欠戶由康德元年陰曆十一月十五日起至同年十二月末日止之期間以滿洲國幣本利完全淸償者敝號爲優待起見免照市價加數過期仍照原約所載辦理

(二)將來敝號新放欵之利率遵照金融合作社辦法定爲月利一分六厘至一分八厘生息

(二)凡欠敝號欵項各戶以現欵償還所欠敝號本利三分之二以上者其下欠之數欲由敝號另借欵項淸償時其新借之欵以後利息敝號爲優待起見按月利一分生息

(一)凡敝號以前貸出之欵欠戶以現欵將所欠利息完全給付將原本轉期者以後利息敝號對酌情形按月利一分二厘至一分五厘生息以示優待

以上辦法乃係敝號按照地面經濟狀況及敝號營業情形審愼擬定業經呈蒙 財政部核准在案敝號自應遵照辦理除上開辦法外再不能稍爲通融望祈欠欵諸君及承還保人諸位務於上開減利期內設法籌還既省多金復全信用以免法律解決遺累子孫一舉數善無愈於斯光陰迅速瞬息即至望勿再懷觀望坐失時機爲幸謹此通告伏維 鑒察 附抄省署及實業廳批示二分以備參攷俾明眞像

奉總財產第七四號
康德元年三月二十九日　奉天省公署

批　劉雲亭 郗俊忱 等據呈請農村凋敝無力償債欵已歸公懇請緩免由

呈一件均悉查該銀號此次催收貸欵雖以預備提取沒收存欵爲口寔但究屬普通商號營業事務本署未便干預該民等所請殊難准理仰即知照附件存此批發文字二一四號

康德元年五月十八日　實業廳批

具呈人營口縣第二區代表 劉雲亭 郗俊忱 等

呈一件爲軍閥餘孽重利盤剝以致農村破產償還無力懇請緩免以維民生由

呈悉查大信永銀號係合資事業其中雖有一部份逆產投資及存欵收歸國有但國家對於該銀號只發生股東及債權之關係至於營業之事務與普通商號性質相同本廳未便干預且催收貸欵亦爲營業上當然之行動旨能強制抑止該民等所請各節全屬債權人與債務人之關係殊難准理前已經省署明白批示在案仰即遵照逕向該銀號直接交涉辦理可也此批

康德元年十二月二十一日
大石橋　大信永銀號　經理 郭子陞　囑託 上野武次郎　啓

大興公司奉天分公司招考營業店練習生廣告

本公司所屬營業店(當舖、糧貨、油坊、燒鍋等商舖)招考練習生在店服務按照左列規則施行考試然後錄取希望投考者即仰熟讀規則將必要書類齊全附就近營業店可也特此廣告

考試規則

一、錄取額數　正取八十名　備取二十名
一、資　格　普通公學堂或高等小學畢業及有同等學力者
一、年　齡　由十六歲至十九歲
一、考試科目　(一)國文—文言和書法(二)算術—筆算(用鋼筆)珠算(算盤試場代備)(三)日語、譯、口試、『未學日語者以滿[illegible]日語』
一、待　遇　錄取後在奉天大興公司作短期講習畢業後分派所屬各營業店服練習生職務月薪視程度高低由國幣四元起至九元
一、報名地點　各地公濟當及鐵嶺廣泉公當撫順本溪開原興泉當
一、報名手續　四寸半身本人最近像片及畢業證書
一、報名截止日期　外城二月十日　奉天二月十五日
一、考試地點　奉天大南門省立第一商科高級中學校『即東北大學南校舊址』
一、考試日期　二月二十一日上午九時至下午二時
一、揭曉日期　三月一日以前在原報名地點公佈之
一、入號限期　正取生在三月十日以前覓具殷實商保(資本一千元以上)限於有大興公司營業店照對確實附加證明書持至西華門外公濟總當內大興公司報名服務如逾以上限期後即依次通知備取生遞照前定手續限期入號服務

奉天大同學院招生

日語專修科　六十名每日五小時一年卒業學費十五元以中學畢業或同等學力者爲合格
實務科　六十名每日五小時一年卒業學費十五元以中學畢業或同等學力者爲合格
研究科　一百名每日三小時一年卒業學費十二元以專修實務科畢業或學習日語一年以上者
報名　報名費一元　二月廿一日截止
試驗　中學畢業及各機關保送者免試
開學　二月二十五日
寄宿　本院備有宿舍每學期五元伙食學生自理
校址　奉天小南關大街路西前師範舊址南　電話二五八六
日語講習會　一月十四冬季日起三星期　簡章函索即寄

奉天電報學校招生

預科高小及公學堂卒業者一百二十名　本科初中畢業或同等學力者五十名　另有保送免試條例考試二月二十日(外縣隨到隨考)其他一切手續待遇詳見簡章須附郵票三分即寄
校址奉天小南關下頭

奉天省立第一工科高級中學校招考

高中機械科土木科暨職業金工科電工科紡織科新生各一級共二百名即日報名二月廿日廿一日考試函索簡章須附郵票一分

奉天東亞中學堂 日本中學預備科招生

一、高中文科二、初中各級三、預備科以上共招二百名考期一次一月廿五日二次二月廿日其他保送日本留學及免費工讀生免試以及課程等另詳簡章函索附郵二分即奇
校址奉天北陵道上路西紅樓

金融合作社書記養成所募集講習生

一受驗資格
一、商業學校中學校之畢業生及有同等學力者
二、三十歲以下之滿洲國人
一募集人員　約七十名
一報名截止日　康德二年二月十五日
簡章寄送三分郵票函索即發或參照年一月二三日政府公報第二六七號
新京　財政部內金融合作社聯合會

丸見屋毛絲店廣告

附設新時洋衣料莊
部店開業以來價格低廉品質優良深蒙顧客歡迎
今又新到各種衣料[illegible]
大批新貨[illegible]
奉天新市街市場北門東入口
丸見屋毛絲店

昭和製鋼所之操業(四)

全滿鐵鋼業界之劃企的事業

一九三五年

滿洲經濟界之展望

鞍山市街之發展

按滿洲國將來之產業政策漸呈整理之時、奉天之地必然爲勃興各種工業、聯絡鞍山之一事亦爲重要案件、實撫順、奉天、鞍山之三大工業都市之關係可謂緊密、昭和製鋼所建設以來、鞍山市街之建築工程爲顯著、與製鐵所關係之各種工程者、

土木工程　一二五件
建築工程　一二九件
鐵骨作業　一五〇件

該工事費、康德元年中之總計二百八十萬八千七百餘圓、鞍山市街之活況、不難想察、又一般市街之建設方面亦爲殷盛、則康德元年中新建築百四十一戶(三百十五萬二千七百五十圓)實爲鞍山建設以來最高記錄矣、故人口戶數之增加日日加繁榮、於康德元年末戶口數達左記數字矣、

戶數共計　四九六八戶
人口共計　二六九三〇人

	戶數	人口
日人	二四四五	一〇四〇〇人
鮮人	一五二	七六〇人
滿人	二三六九	一五七五一人
外人	四	七人

倘比事變前之人口應呈一大增加、該戶數增加一七七二戶、人口增加一〇一四四人、則事變前之房口狀態如左記

戶數共計　三一九六戶
人口共計　一六七八六人

日人	一六一一	六八五六人
鮮人	六五	三五八人
滿人	一五二〇	九五七二人
外人	一	一人

本溪湖合併問題

昭和製鋼所設立後、本溪湖煤鐵之合併案已屢次經接洽矣、然未熟機運、未得合併之域、昭和製鋼所之製銑能力現下雖三十萬噸、更有擴充計劃爲四十五萬噸、則本溪湖煤鐵之合併亦爲重要問題、原來本溪湖煤鐵之有利的地位、爲鐵鑛石、石灰石、耐火材料、用水等悉有於現地、是最有利之問題也、參照現康德元年度本溪湖煤鐵之營業成績業績亦爲良好、比往年數字上之躍起爲極大(單位爲噸)

煤炭	六七二、〇〇〇
銑鐵	一五三、四五〇
普通銑	一〇二、四二九
低燐銑	五一、〇二〇
骸炭	二四〇、四六〇
鐵鑛石	二三五〇、三一
混鋼粉	六六七七〇
燒鑛	一〇四三二〇
團鑛	八七、四〇〇
石灰石	七四、九三八
微粉	三〇、三〇〇
硫鑛	一、一〇〇
三號炭	二三、五〇〇
拾得炭	六〇〇
速爾瀝青	四、八六八
硫安	一、九四五
粉骸	八、九六一
瀝酸	二、一五三
耐火煉瓦	四、四四四
石灰	二、一七〇
鑛滓煉瓦	五七〇〇〇〇
洋灰	二五、六〇〇袋

依據以上之細項目、注目之點、在鞍山一項目成立一事業以期事業之一般的統制、昭和製鋼與本溪湖之合併問題、隨統制經濟之發展、必然爲逢看之一項、【完】

滿洲國之檢討

英國產業視察團報告書

(2) 滿鐵會社之重要性

先敘述滿洲國之近代國家化及該開發之狀況、滿洲開發上認識必要之一事爲南滿州坐鐵道會社之重要性、故我等欲言及該會社之若干部份、以說明本項目之一端、

南滿洲鐵路會社

對滿洲國發展上、滿鐵之分担、極爲重要事、故過大的評價爲困難事、按該鐵道之重要的關係、滿洲國開發上、可稱責任的代表機關之地位而該鐵道之性質、似有加拿陀太平洋鐵道及羅地希亞特許會社、特比加拿陀創國當時之太平洋鐵道與滿洲國創國時之滿鐵之關係類似之點不少、

單考察鐵道關係之規模、滿鐵全綫七百哩以外現委任管理滿洲國鐵道全綫之經營、倘達北滿鐵道之最後的協定、該鐵道亦豫想滿鐵會社之委任管理、斯該會社應任滿洲國全鐵行政之經營機關矣、今次吾等經過南滿鐵道幹綫、感受之印象爲甚好佳、車輛亦優良吾人幸得割乘新特急列車『亞細亞號』矣、該『亞細亞號』新每日爲往來新京大連間、所要時間短縮爲八時間半更爲快速運行之時須得短縮七時間實可稱全球上最迅速之長距離車之第一矣

機關與車輛鐵道技術上遂最發達之域、機關車與客車悉係『流線型』最新式列車、而該列車運行狀態成績極良、有排氣設備且依新式絕緣法、雖最大速度、動振及騷音殆爲絕無、仍茲特筆之諸點、是等列車之考案總依日人技師、且製作悉係大連滿鐵工場之生產品矣、

次滿鐵事業中鐵道以外之方面亦帶重要性、於最近一例、滿洲國發展事業與滿鐵之寄與的功績也、是均爲認識之事實該活動範圍之種類、工業、商業、農業、鑛業、土木工程、公共事業、社會事業、信託會社、旅館、食堂、新聞事業等極爲廣範圍、斯種事業或直接經營或亦投資等之種別不遑枚舉、而現狀對外部資本之承辦滿鐵亦漸次謀別離傍系事業、

鐵道沿綫地帶有各都市鄰接之鐵道附屬地、該地域內滿鐵會社行使最高的權力、按滿洲內近代的施設者於過去、僅存滿鐵附屬地內、最近隨新京之發達、近代事業之發展亦及於附屬地外矣、

又滿鐵會社之財政狀態基礎極呈堅固、收益之大部份爲鐵道收入、近年基滿洲國之急激的發展、輸入增加又爲顯著、斯種收入亦膨漲之度爲顯著、查將來滿鐵會社之利益的事業經營殆無憂慮的事實、

又該鐵道會社有五〇%之股票證券　對該股票有倫敦發行之外債、該外債鐵道保證上有密接關係、且該外債在日本政府間密接的關係裡、現該會社全國之事業悉滿洲國發展上有最大重要性、該會社原非單的商業機關、寧滿洲國之近代化上對日滿政府當局呈強力的補助機關矣、

經濟與產業

滿日財界之現狀

山成中銀副總裁歸京後之談話

【新京】山成中銀副總裁約一個半月與日本政府當局及東京、大阪之財界方面作種種懇談折衝完畢於二十二日夜歸京、而關於日本財界之近況及滿洲國目前之經濟問題有如左之談話、

經過四年間之日本軍需工業、此輪出關係工業、輸入代用品工業及其他事業之活況實堪驚嘆、金融界一般向資金潤澤呈緩漫步調向低金利之傾向分化、而存款利率亦有減低之趨勢北鐵買收資金一萬萬四千萬元之滿洲國國債只以事業公債、即可消化、在日本每年可消化八萬萬至九萬萬之赤字公債、故對此一萬萬四千萬元、若分別發行之實無何等之影響、故對北鐵交涉之實質的成立、實感非常歡悅、此不但對日滿蘇三國、即對世界的和平貢獻亦爲事實、在經濟的政治的所有方面皆有好影響、在經濟方面實爲最有力的材料者、對滿洲國之幣制問題於赴京中有種種宣傳、此爲不知滿洲之實情者所云、當然不成問題、因之免有混亂市場者須要慎重而定安價値實爲幣制之根本、故現在安定圓紙幣之勸痛者實由流一經濟的着想也、在幣制統一改革上由滿洲歷史上研究之須考慮、與中國之密接不離之關係、此實爲將來應考慮之問題也、高橋藏相之對滿投資統制之問題據新聞所傳者對滿投資不述爲喚起內國之投資、當然在事業之投資於集中一處時不免生出種種弊害、而有統制之必要、與此間問題共同所謂中國資本之逃避者之也、並有匯兌管理之論議但此實爲最良之方法、中國同樣與列國得匯兌管理國、尤其匯兌管理之辦理不能輕羔辦到、必仰現實國際收支調查之結果、有真正必要時、或實行匯兌管理法、是否得充分防止不自然之逃避而加以考慮不可、

北鐵讓渡後之日蘇間貿易

蘇聯側之收買品目

【東京廿二日發】最近數個年之對俄貿易逐年呈減退之傾向、今次據北鐵讓渡交涉成立、日俄兩國間貿易關係呈進展、即北鐵讓渡價格、蘇聯從業員退職金約三千萬圓爲別決一億四千萬圓、內三分之一現行支付、三分之二爲物資支付、蘇聯側對讓渡條件調印後六個月內訂購入契約、而該三分之二之物資支付額(九千三百餘萬圓)是係日蘇貿易之進展範圍現蘇聯欲購入品目爲電機器械器具、纖網、滿洲大豆、小船舶、生系米、茶、柑橘等、新而日俄兩國間貿易關係北鐵讓渡交涉成立後、漸呈軌道化、今後躍進之度不難推察、

力說各國協調態度

財界雖好轉要今後努力

高橋藏相之演說

【東京二十二日】高橋藏相二十二日於衆議院、次岡田首相、廣田外相之演說、大要如左、

一般金融界、已呈平穩之狀態、于同時經濟上之交易亦呈增加、是可得窺知依據票據交換額之激增、物價指數之漸漲、補助貨流通額之增加等爲商工業方面、景氣好轉之一例証、雖然全面的未到景氣回復之域、農、山漁、各界之不況依然矣、改善方策亦呈遲遲之狀、亦依據去歲之災害被害地方不少、政府現領意謀復舊經濟、

次貿易界及國際匯市場之前途仍在混沌狀態、故政府當局對海外經濟情勢之推移要細心的注意、適當鼓各國保護自國產業、以謀防遏外國品輸入之風潮、依然未停止通商上之障壁、愈爲提高、如斯傾向於窮極非全球的不況打開策、各國須改態度、協調相互關係、以謀通商上之便益、是爲現下對外經濟策之急務、

然我國(日本)幸漸次呈回復景氣之光、但全般的國內景氣之好轉、今後要多大的努力、亦於日本財政之前途亦有幾多之問題日本今將臨內外多事多端之境地、均以不屈不撓之精神、須期非常時局之打開、以諾國運之發展、剩下之重要案件也、

關于赤字公債　兩極之現象

【東京廿二日發】高橋藏相二十二日貴族院本會議上、對加藤政之助之質問、關于赤字公債之限界、言明左記要旨、按赤字公債消化力之限度、原在二途、第一爲一國通貨上之信用失墜之時、財于同時經濟現象通貨膨張物價提高、而國際間之貨借關係呈惡化、匯市價亦爲跌落、則對國價信用毀損、國內通貨價値亦爲低下倘呈該現象對通貨同一性之公債證券亦跌落、是可稱損失公債之極、又他之一途之限度發展產業、增大事業利益、比公債投資呈事業投資之有利化、倘呈斯種現象增稅亦爲可、是亦爲赤字公債發行上之一限度、則前者爲惡狀興後者爲良狀態、」

於舊年關特產市況

物價日日呈提高趨勢

鐵嶺　自交通解禁逐日活動、價格亦尚隱固、雖未減高價程度、然以司空見慣亦復不甚如年前驚恐、乃於廿一日早市、按三十四家糧店統計、本日成交特產物比較、集中五百輛糧車以上之現狀、確爲多數、而價格又復增漲、豆價每斗一元三角六分、糧價每斗一元三毛、較近日又已提高、且勢頗堅挺、使人有不敢預斷行情之勢、至於八十餘斗夫之活躍、乃亦隨糧市狀況、增加其力量、日約量特產物、每人有超過五十石以上者、按斗六糧店業、處於優勢、因收入雖厘原則之勞用、口袋邦當然較相等、而開支上差額極鉅、故糧店業爲本身利益、而圖有以變更、舊例、援各鄰縣成規辦理、乃爲必然之趨勢、理例上均無可厚、非也今後特產物市況、因春節關係、當然不厲落實、而糧店如何以應付、其環境乃値吾人注意之一問題也、

中國系銀行　謀營業刷新

於奉天中國系中國交通兩銀行滿洲事變以來營業不振、據去歲末決算、抵押放款回收、放款金利中不過二三成、存款又呈半減狀態、由滿洲對中國各地匯兌事業、成績呈良好、故該銀行今次通郵開始之時、擴張匯兌以謀輸少放款之方針、現對本社報告該趣意爲現籌備中、

美經濟使節

決定三月下旬渡華

據滿鐵入電過日於紐約美外國貿易局總會、日美美華、兩部開決議經濟使節派遣案今次急急決定派遣、該經濟使節爲一行十五名、三月下旬離美、由日渡華、迄六月末滯在、主調查美華貿易、其他研究經濟方面之全般關係、又對日經濟使節于同時決定派、倘滿洲國視察該使節一行則應快諾云、

輯安

輯安外當滿受胡匪跳梁之影響、及今年田禾歉收、月前包米市價、每斗現洋八角、近日粗細食糧、突然暴漲、包米現洋兩元、大米五元九角、高粱米兩元五角、一般市民、深盧再騰云、

錦州

今已臘半、商民習慣、忙著舊年、購年貨、打年紙、是以市上貨攤擁擠、往往調查、洋麵每袋三元一角半、大米每斗四元、豬肉一角八、牛肉二角江魚二角半、雞子二元二、豆油一角半、香油二角、大白菜一元、乾粉一角八分、

城裡滿商不振

於舊曆年關前

奉天　城內滿人側商店、因金融遏迫此原因、於舊曆年關靠近、極爲不振但商、予先輸入大批之貨物結果資金固定、一般金融滯滯之所致、一面滿人側各銀行、存款放款均行長息一厘及三厘云、

中國海關當局　阻止高粱酒

輸入稅增加呈三倍

在奉天之燒鍋(製造高粱酒)自新年來因高粱之騰貴及其他種種之關係營業甚爲不佳、但由滿洲國第二次關稅改正輸出高粱酒無稅、故該業者對向中國輸出有極大之期待、但中國海關當局自反滿政策上將來之輸入稅增加三倍、而阻止滿洲產高粱酒之輸京、向來對廿九斤一瓶之一角半稅增至四角五分、故對於該業者前途極爲不便、

中國航運界

組織合作社

【上海二十二日】爲中國交通部支那航運業統制之起見、制定中國航業合作法案、協議上海輪船同業工會及招商局代表間、依據最近之協議、近基于該法委員會之組織、該法案合計三十四條、大要存中國航運業者不問國營民營、全加入合作社、瀛船錢橋　等應歸合作社之經營、即依據該作社之形式、謀中國海運界統制、

行市　廿三日

中央銀行行市單

(一月廿三日開市)

匯紐育　三一弗十六分之五
金倫敦　一志三片八分之三
匯票　一一〇元五〇
鈔票　九五元〇〇
匯上海　九八元〇〇
匯天津　九八元〇〇

條銀金塊

條銀　現貨行　二〇四片八分五
遠期　二〇四片四分三
紐約銀　五四仙八分三
以現貨銀行　六四仙廿四分三
上海標金　午前
下午　九六二一　大價　九六四　九
開市　九六二一　小價　九五九　七
午後前行　一一〇一

中外匯兌

午前
美匯兌　四弗八八仙二分一
美日匯兌　二八弗五〇仙
日美匯買　二八弗一六分七
美國上海匯　三五弗四五仙　九
上海東匯賣　一二四圓二分一
上海美匯賣　三五弗八分三
上海英匯賣　一先五片一六分七

午後
英美匯兌　弗 仙
美日匯兌　弗 仙
日美匯買　弗 分
美國上海匯　弗 分
上海東匯賣　一二四圓八分七一
上海美匯賣　三五弗一六分一
上海英匯賣　一先五片二分一七

各地錢鈔

●大連滙上海　午前　一〇一〇〇　午後　一〇一五〇
●大連烟台　午前　一〇一三〇　午後　一〇一八〇
●奉天城內滙兌　滙上海　一、一五二　滙中銀　一、一六〇　滙天津
國幣　現洋
●奉天城內錢鈔　國幣換金票　六、〇〇〇　鈔票換現大洋　一、一〇九五　哈大洋換現大洋　一、一三〇〇　天津中交票換現洋　〇、八〇〇　一、一六〇
●安東匯上海　一〇二〇〇　一〇二五〇　一〇一三〇

奉天

●日站金票對國幣　午前　午後
開行　九〇六〇　九一八〇
下市　九一四〇　九一五〇
大價　九一五〇　九一三〇
小價　九〇四〇　九一五〇
安數　一〇二万　一二五万
●全國幣對金票行
九點　一一〇二〇　一點　一〇八七〇
十點　一一〇〇　二點　一〇八七〇
十二點　一一〇二〇　三點　一〇九二〇
●鈔票對國幣
開行　一二〇〇　一二四〇〇
下市　一二八〇　一二五〇〇
大價　一二八〇　一二五〇〇
小價　一一九〇　一二五〇〇
安數　三六万　一九万
●同現行
九點　一二〇一　一點　一二三三〇
十點　一一三〇　二點　一一二二〇
十二點　一二九〇　三點　一二二五〇

大連

●鈔票對金票(近期)　午前　午後
開行　一二三六五　一二三〇〇
下市　一二三〇〇　一二三三〇
大價　一二三六五　一二三四〇
小價　一二三〇〇　一二三八五
安數　一六四万　二三一万
●同遠期
開行
下市
大價
小價
安數
●同現行(午前)　(午後)
九點　一二三四〇　一點　一二三三〇
十點　一二三五〇　二點　一二三三〇
十二點　一二三三五　三點　一二三三〇
●鈔票對小洋票現行　一〇八、八四五
●現洋對鈔票現行　一一、五〇五

安東

●國幣對金票匯對　午前　午後
近期開　一二〇三〇　一二〇八五
又市　一二一七〇
遠期開　一二〇六〇　一〇八五〇
又下市　一二一五〇

開原

●金票對國幣現行(午前)(午後)
九點　一二一〇〇　一點　一〇八五〇
十點　一二〇〇〇　二點　一〇八五〇
十一點　一二〇〇〇　三點　一〇八五〇

新京

(午前)　午後
●鈔票對金票　一二三三〇
●國幣對金票　一二三〇〇
●鈔票對國幣　九二〇〇

哈埠

●現洋票對金票　一〇八六〇
●國幣對鈔票　八八三〇〇
●國幣對金票現行　午前　午後
十一點　一一〇八〇　二點　一〇八三〇
十二點　一一〇八〇　三點　一〇八三〇

瀋陽中國銀行廣告

敝行現創辦山東河北(即直隸省)兩省各縣鐵匯兌除有敝行地點外其餘各處或委託商號代理或由各地敝行就近向郵局轉匯均可辦理如承賜顧請逕向關外各地敝行接洽可也
再行關外各地匯款敝行以對於前項匯款亦可通信委託代辦請向當地滿洲中央銀行或郵局購買匯票(匯票須寫明奉天中國銀行收以免遺失)連同匯款人原信一併掛號寄下敝行即代取收致敝將轉匯款收據寄還應收匯水即於匯內扣備有手續不明之處如函詢自當隨時答奉

水獺皮張各皮帽　新到兩洋細長絨氈呢禮帽
時式各種帽品應有一概俱全
一大減價
奉天中街路南　電話二三四七
潤記帽店啟
本店係慶豐潤同人換東改組

奉天警務廳化驗許可　瀋陽警察廳註冊
雙層麝香化積膏
主治風寒麻木筋骨拘攣腰背痛腿膝風痿疼痛五積六聚七癥八瘕肺痨胸膈肺病咳嗽肝氣不舒兩脇刺痛脾虛胃弱食穀不消胃脘痛腹痛食水積氣血積茶積寒積噎吐香膈反胃膨悶脹飽泄瀉痢疾腸風便血腎虛精寒少腹痛腸痿遺精久淋白濁症氣婦女經血不調趕前錯後崩漏下血經行腹痛腰腿疲痛赤白帶下經閉血癥子宮寒冷久不受孕產後瘀血腹痛小兒食積疳癖乳積蟲積腹痛疝氣等症均有特效每份一元
奉天市政公署化驗許可　瀋陽警察廳註冊
精氣神補丸　第一補腎強精靈藥
十大特色(驅風)(卻寒)(舒筋)(活血)(攻積)(散聚)(化瘀結)(消膨脹)(除麻木)(止疼痛)功效超羣誠爲膏品之巨擘也
此藥採用國產藥料揀選上等補劑修煉成品願適國人體質凡童年成婚破身太早損傷真元或青年誤犯手淫腎氣精衰壯年色慾過度陽事不舉精虛早洩思慾不遂夢遺滑精或房勞太甚腎虧精乏面色萎白氣弱神衰或讀書辛苦用腦過度健忘失眠或公務忙碌精神疲倦或勞工傷力體質力弱等症功能增精補腎健腦壯力安神益智爲補品聖藥等品每袋大洋壹元
總發行所奉天中街　德潤堂藥局　歡迎函購不加郵費

北票煤　煤質純良
火力强、而耐久、爲滿洲燃料第一經濟佳品也、如蒙賜顧請當以下電話即時送到非常敏捷而便利
北票炭礦指定販賣店
事務所奉天三經路二號
貯炭場出張所奉天小西邊門外公園對過
日電話二、二四〇番　一、九一〇番
滿電話三六、六七八番
北英公司

北平胡開文筆墨莊駐新京大馬路泰發合百貨商場三層樓上專售湖筆徽墨如蒙惠顧無任歡迎

北平化痔土龍散
醫論痔漏一症分爲廿四種雖分門別類、然得病之由不外乎風濕燥熱、醉飽入房、筋脈橫解、精氣脫泄、熱毒乘虛下注、或憂思太過、蘊積熱毒憤鬱之氣致生風濕燥熱、四氣相合而成、如結腫脹潰成塊者、濕盛也、結腫痛如火燎、二便閉者大腸小腸熱盛也、結腫多癢者風盛也、肛門圍繞摺紋破裂便結者火燥也、有生於肛門內者、或外者紫起腫痛、不破者爲痔、破者爲瘡、日久而出膿血、黃水淋浸淋漓不止者爲漏結在肛門而成硬核皆易散寸、痔瘡腫悉、因循不治則正氣一虧、其發更厲、內服夏氏化痔土龍散、外擦藥膏、此藥乃係世傳、主治各種痔瘡、痔漏、並不受刀割之苦、
藥價每料兩大袋除扣現洋五元　半料一大袋三元
痔瘡特效藥膏每盒大洋一元　買一盒送一盒　(外埠函購者須另加郵費)
經售處奉天大西邊門外南二經路分所西十二緯門牌二十四號　張二多堂啟
函索詳細說明書郵票三分即付

天津震泰報館　國民政府登記核准註冊

經中央禁烟委員會註冊
△天津市展覽會得特等獎(一百分)　△除粉毒一
△社會局出示保護　△江西禁煙會化驗　△衛生局化驗
△海會商會給證獎勵　△山西省署核准　△南京國民政府註冊
△海會均得優等獎　△潮南鐵路試用　△上海生化驗
△專丹一所得一面　△全國禁烟會證明

此丹用國產藥材、十一次精製、乃化學、並無嗎啡金丹等毒、及雜片、菸鴉、各種麻醉品、絕不成癮、和平無副作用、尤有功效、有益無損

震泰報館
天津法租界天祥市場二層樓　電話四二一七
滿洲總發行　山海關南關中間路東駿芬堂分號
峻芝堂啟

本號特製雙料粉色鵝油香胰　廣告
此胰係經數載研究品質純良確有美顏去污之效力常用此胰不但芳香耐久且永遠保持面部之美觀尤能除却巧班黑痣之惡疾爲家庭必備之上品人人必需之若素用以饋贈戚友尤爲頂上之禮品請購者認明字號爲要
奉天城內中街　電話四五一〇
萬年青藥材店

感謝治愈
痰喘
敬啓者家慈患勞傷咳嗽二十餘年每過秋冬咳喘其不得臥不得安本年用奉天大西門外白塔寺同濟世醫社○○嗽藥丸○兩料除根感謝無既特此登報鳴謝
哈爾濱地畝局
王子南啓

大阪商船出帆

●開往門司神戶大阪(上午十時開)
▲西亞得爾丸　一月廿五日
▲貝加爾丸　一月廿六日
▲特克馬丸　一月卅日
▲烏蘇里丸　一月卅一日
●開往天津
▲日東丸　二月二日
▲志摩丸　二月十日
●上海福州基隆高雄
▲福建丸　二月二日
▲盛京丸　二月十一日

船票發售處　滿鐵沿線各站及各埠日本國際觀光局
車船連運票(往復票火車減二成輪船減一成)通用期限兩個月
大連門司神戶間輪船票(買往復票價可減二成通用期限參個月
▲專屬貨物代辦處　各地國際運輸株式會社
大阪商船株式會社　大連會社

阿波共同汽船出帆

●開往芝罘威海衛青島
▲十六共同丸　一月廿六日
●芝罘威海衛仁川
▲卅六共同丸　一月廿四日
●開往天津
▲長山丸　一月廿六日
●開往仁川鎮南浦
▲長山丸　一月卅一日
●開往芝罘
▲十八共同丸　一月廿四日

大連市山縣通　阿波共同汽船會社　大連支社　電話五〇九〇一

惠通行出帆

●開往芝罘威海衛仁川
▲利通號　一月廿七日
●開往芝罘
▲昌平丸　月　日
●開往龍口
▲永順丸　一月廿四日
●開往門司宇品今治尾道
▲照國丸　一月廿八日

電話一一八、三八五二　惠通行

大連汽船出帆

●青島上海行(上午十一時開)
▲青島丸　一月廿六日
▲大連丸　一月廿九日
●天津行
▲天津丸　一月廿六日
▲天潮丸　一月廿九日
●基隆高雄行
▲山東丸　一月　日
▲山西丸　二月三日
●新潟伏木敦賀行
▲河北丸　二月九日
▲河南丸　一月卅一日
●元山清津雄基行
▲遼河丸　一月廿七日
●龍口登州行
▲龍平丸　一月廿六日

大連汽船株式會社
芝罘威海衛清津雄基船票發售處　日本國際觀光局奉天分局　日電二三九一四　二八六三
全大雜貨船出張所(日電四六一一)
全城內分局(日電三三〇三)
哈爾濱新京(長春)外各埠日本觀光局

CLUB
双美人牌
固拉普
美麗無匹之化粧精品

牙膏

香粉

雪花膏

香皂

使頭腦佳良之

哈雷亞卡
はれやか

¥.30
.50
1.00

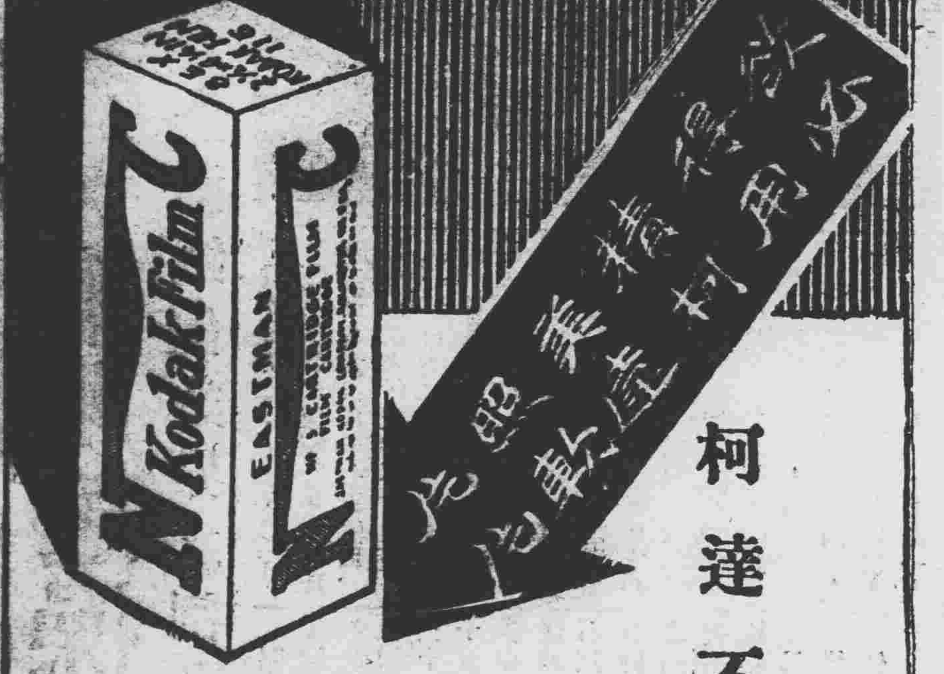

柯達不鬈軟片

柯達不鬈軟片。素以品質精良著名。捲捲一律。成績可靠。用以拍照。經濟省費。分捲片與軟片包二種。大小尺寸俱全。柯達萬利軟片。則為新式雙重藥膜之軟片。亦有捲片與軟片包二種。大小尺寸俱全。各柯達經理處均有出售

美商 柯達公司
經理處 大連義昌洋行

開明眼鏡公司
奉天中街吉順絲房對門

電刻銀盾 書畫精美 隆重禮品 人人歡迎
風景屏聯 定價便宜 花色繁多

眼鏡專門 驗目配鏡 水晶茶晶 養目眼鏡

肺病三那星出世 從前死於肺癆病的都是冤枉死 目前正患肺癆病的都可以不死

◎三那星治一二期肺癆病……有藥到病除之功
◎三那星治第三期肺癆病……有起死回生之力
◎數千年來名醫不能解決的難症……有了解決
◎數千年來名醫嘆為無藥的重症……有了救星

肺癆病不難治……難在不能攻破肺癆菌之臘質保障及結節抵禦！
三那星非奇藥……奇在可以攻破肺癆菌之臘質保障及結節抵禦！

肺癆病由於肺癆菌之作祟此菌一入人體，所到之處、便成結節致斷血行之路，且能分泌一種抗酸性蠟質、以防禦一切外來藥力之侵入、故極難治療、三那星功能溶解肺癆菌之抗酸性蠟質、使藥力直達患部而殺盡癆菌故無論一二三期肺癆、均能於短時期內克奏奇功。

注意 三那星盒上有此標記者方是真貨，服者注意

上海美商愛世開洋行 SANOSIN 三那星 A.C.K.CO. SHANGHAI

奉送 最新肺病療養指導書 三那星實驗報告書 函索立即寄贈

上海仁記路三十五號美商愛世開洋行獨家經理
哈爾濱道外正陽六道街口 美商愛世開洋行
△每瓶售上海大洋十元各埠藥房均有出售

度量衡

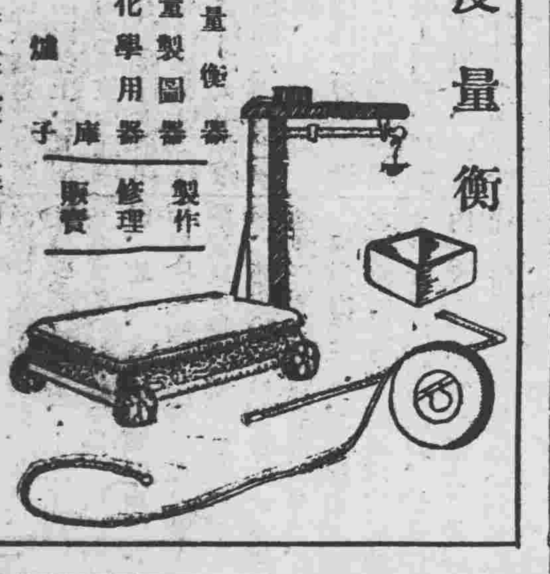

度量衡器 測量製圖器 理化學用器 金庫 火爐
製作 修理 販賣

水上洋行奉天支店
奉天若松町二番地 電話二三一一

新坦霸爾散
驅黴砒素劑（治梅聖藥）

本品係將從來之新洒爾佛散、加以改良、爲更進一步之新製品也、蓋東京帝國大學醫學部教授藥學博士服部健三氏受同大學名譽教授藥學博士丹波敬三氏指導研究而成。弊社蒙兩博士指導監督、負製造之責、更每號製品必經醫學博士久野義麿氏之臨床實驗、然後發售、故使用上安心可靠。諸大家推獎之靈藥也。

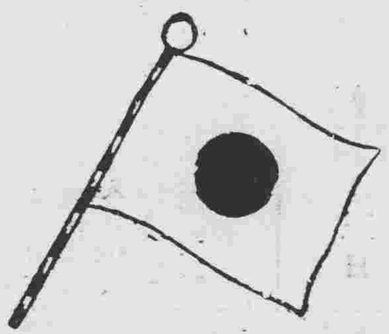

Anti-Syphilitica
Neotanvarsan

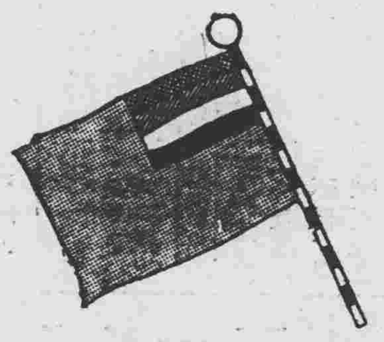

使用法
A 照一定量稀釋之、注入於靜脈內
B 以濃厚溶液、注入於靜脈內
C 不得已時、注射於筋肉內亦可

特徵
效力優秀——爲大批生產
使用簡易——故價格最廉

詳細文獻 函索即寄

製造元 東京 第一製藥株式會社

滿洲經理處
日本賣藥會社大連支店（大連市浪速町）
大正堂商店（大連市吉野町）
宮竹藥局（撫順市[illegible]町）
鶴原藥房（奉天浪速通）
日本賣藥會社奉天出張所（奉天加茂町）
井上誠昌堂（奉天浪速通）
佐藤廣濟堂（奉天小西邊）
大連洋行支店（四平街市場）
井上誠昌堂新京出張所（新京日本橋通）
大和藥房（新京吉野町）
宮崎供盛堂（新京三笠町）
東亞號藥房（新京吉野町）
森泰號（吉林[illegible]門外）
稻野富山堂（[illegible]）
五洲西藥房（[illegible]）
中西藥房（四平街）上
原田藥店（哈爾濱道裡石頭道街）
旭昇號藥店（同上）
泰華西藥商店（哈爾濱道外正陽街）
同記商場商店（哈爾濱道裡正陽街西頭道街）
叔井太昌堂（哈爾濱道外[illegible]）
一木藥舖（安東縣市場通）
日本賣藥會社哈爾濱出張所（八站南崗街）
安達藥房（新京大馬路）
他各埠有名藥房